



Prefeitura Municipal de Nova Esperança - PR

Av. Rocha Pombo, 1453 - Fone/Fax (44) 3252-4545

CNPJ: 75.730.994/0001-09 | www.novaesperanca.pr.gov.br

Gestão 2021 - 2024

EDITAL DE PREGÃO ELETRÔNICO Nº 107/2022 - REGISTRO DE PREÇOS - **REPUBLIÇÃO** PROCESSO ADMINISTRATIVO Nº 238/2022

O MUNICÍPIO DE NOVA ESPERANÇA, ESTADO DO PARANÁ, com sede à Avenida Rocha Pombo, 1453, nesta cidade de Nova Esperança - PR, inscrito no CNPJ sob o nº 75.730.994/0001-09, por meio de sua pregoeira, torna público que fará realizar licitação, na modalidade de **PREGÃO ELETRÔNICO**, do tipo **Menor Preço por Lote**, de acordo com o descrito neste Edital e seus Anexos, em conformidade com as disposições contidas na Lei nº 10.520, de 17 de julho de 2002, no Decreto nº 10.024/2019, na Lei Complementar nº 123, de 14 de dezembro de 2006 e, subsidiariamente na Lei nº 8.666, de 21 de junho de 1993, com suas alterações.

Telefone para contato e esclarecimentos sobre o edital: (44) 3252-4545, das 08h às 11h30min e das 13h30min às 17h00min.

RECEBIMENTO DAS PROPOSTAS E DOCUMENTOS DE HABILITAÇÃO: a partir das **10** horas do dia **04 de novembro de 2022**.

ABERTURA E JULGAMENTO DAS PROPOSTAS: às 08 horas do dia **21 de novembro de 2022**.

INÍCIO DA SESSÃO DE DISPUTA DE PREÇOS: às 09 horas do dia **21 de novembro de 2022**.

REFERÊNCIA DE TEMPO: horário de Brasília (DF).

LOCAL: www.bll.org.br "Acesso Identificado"

Não havendo expediente, ou ocorrendo qualquer fato superveniente que impeça a abertura do certame na data marcada, a sessão será, automaticamente, transferida para o primeiro dia útil subsequente, no mesmo horário e local estabelecidos no preâmbulo deste Edital, desde que não haja comunicação do(a) Pregoeiro(a) em contrário.

1 - DO OBJETO

1.1 - O Objeto do presente certame é o **Registro de Preço para contratação de empresa para confecção e fornecimento de Uniforme Escolar e Mochila Escolar, conforme solicitação da Secretaria Municipal de Educação**, nas quantidades, forma e condições estabelecidas no presente Edital e seus Anexos.

1.2 - As quantidades constantes do Anexo I – Termo de Referência são estimativas de consumo. A existência de preços registrados não obriga esta Administração a contratar qualquer quantitativo.

1.3 - Acompanham este Edital os seguintes Anexos:

Anexo I - Termo de Referência;

Anexo II – Modelo de Proposta de Preços;

Anexo III – Modelo de Declaração de Microempresa ou Empresa de Pequeno Porte;

Anexo IV – Modelo de Declaração de Idoneidade e de Não Existência de Trabalhadores Menores;

Anexo V – Modelo de Declaração de Não Parentesco.

Anexo VI – Minuta de Contrato.

Anexo VII – Modelo de Declaração de adesão ao sistema eletrônico de licitações da BLL

2 - DA IMPUGNAÇÃO AO EDITAL E DO PEDIDO DE ESCLARECIMENTO

2.1 - Até 03 (três) dias úteis antes da data fixada para o julgamento das propostas, qualquer interessado em participar do presente certame poderá solicitar esclarecimentos, requerer providências ou formular impugnação escrita contra cláusulas ou condições do Edital.

2.2 – As impugnações serão recebidas via plataforma no sistema eletrônico www.bll.org.br, ocasião que deverão ser enviados até o prazo previsto no **item 2.1** deste edital.

2.3 – Decairá do direito de impugnar os termos deste Edital, por falhas ou irregularidades, o licitante que não o fizer até o terceiro dia útil que anteceder à data de realização da sessão pública do Pregão, hipótese em que tal comunicação não terá efeito de recurso.

2.4 - Caberá ao Pregoeiro, auxiliado pelos responsáveis pela elaboração deste Edital e seus anexos, decidir sobre a impugnação no prazo de até 2 (dois) dias úteis contados da data de recebimento da impugnação.

2.5 - Acolhida a impugnação, será definida e publicada nova data para a realização do certame.

2.6 - As impugnações e pedidos de esclarecimentos não suspendem os prazos previstos no certame.

2.7 - A concessão de efeito suspensivo à impugnação é medida excepcional e deverá ser motivada pelo pregoeiro, nos autos do processo de licitação.

2.8 - As respostas aos pedidos de esclarecimentos serão divulgadas pelo sistema e vincularão os participantes e a Administração.

3 - DAS CONDIÇÕES PARA PARTICIPAÇÃO

3.1 - Serão consideradas em condições de participação as proponentes com ramo de atividade compatível com o objeto da presente licitação, e que:

a) Atendam às condições deste Edital e seus Anexos, inclusive quanto à documentação aceitos no original ou por qualquer processo de cópia autenticada nas formas previstas no Artigo 32 da Lei Federal 8.666/93.

b) São estrangeiras autorizadas a funcionar no país.



Prefeitura Municipal de Nova Esperança - PR

Av. Rocha Pombo, 1453 - Fone/Fax (44) 3252-4545

CNPJ: 75.730.994/0001-09 | www.novaesperanca.pr.gov.br

Gestão 2021 - 2024

c) Apresentarem toda a documentação por ela exigida para respectivo cadastramento junto à **Bolsa de Licitações e Leilões**.

3.2 - A participação no Pregão importa total e irrestrita submissão dos proponentes às condições deste Edital.

3.3 - A participação no Pregão, na Forma Eletrônica se dará por meio da digitação da senha pessoal e intransferível do representante credenciado (operador da corretora de mercadorias) e subsequente encaminhamento da proposta de preços, exclusivamente por meio do sistema eletrônico, observados data e horário limite estabelecido.

3.4 - Caberá ao fornecedor acompanhar as operações no sistema eletrônico durante a sessão pública do pregão, ficando responsável pelo ônus decorrente da perda de negócios diante da inobservância de quaisquer mensagens emitidas pelo sistema ou da desconexão do seu representante;

3.5 - Qualquer dúvida em relação ao acesso no sistema operacional, poderá ser esclarecida ou através de uma empresa associada ou pelos telefones: Curitiba-PR (41) 3097-4600/4606/4610/4620 ou pelo e-mail contato@bll.org.br.

3.6 - O custo de operacionalização e uso do sistema, ficará a cargo do Licitante vencedor do certame, que pagará a Bolsa de Licitações e Leilões, provedora do sistema eletrônico, o equivalente ao percentual estabelecido pela mesma sobre o valor contratual ajustado, a título de taxa pela utilização dos recursos de tecnologia da informação, em conformidade com o regulamento operacional da BLL – Bolsa de Licitações e Leilões.

4 - DAS RESTRIÇÕES PARA PARTICIPAÇÃO

4.1 - Será vedada a participação de proponentes que:

- a) Se encontrem em regime de concordata ou com falência decretada, concurso de credores, processo de insolvência, dissolução e liquidação, em recuperação judicial ou em processo de recuperação extrajudicial;
- b) Se encontrem em regime de consórcio de empresas, qualquer que seja sua constituição, e também empresas controladoras, coligadas ou subsidiárias entre si;
- c) Tenham sido declaradas inidôneas ou suspensas por órgão da Administração Pública, Direta ou Indireta, Federal, Estadual, Municipal ou do Distrito Federal, por meio de ato publicado no Diário Oficial da União, do Estado ou do Município, enquanto perdurarem os motivos determinantes da punição;
- d) Pessoas jurídicas das quais participem, seja a que título for, dirigentes ou servidores da Prefeitura Municipal de Nova Esperança-Pr.
- e) Não estiverem cadastradas junto à Bolsa de Licitações e Leilões.

5 - DO CREDENCIAMENTO

5.1 - O Pregão, na forma Eletrônica será realizado em sessão pública, por meio da **INTERNET**, mediante condições de segurança - criptografia e autenticação - em todas as suas fases através do **Sistema de Pregão, na Forma Eletrônica (licitações) da Bolsa de Licitações e Leilões**.

5.2 - Os trabalhos serão conduzidos por servidor da Prefeitura Municipal de **Nova Esperança-PR**, denominado Pregoeiro, mediante a inserção e monitoramento de dados gerados ou transferidos para o aplicativo "Licitações" constante da página eletrônica da **Bolsa de Licitações e Leilões** (www.bll.org.br).

5.3 - A participação do licitante no pregão eletrônico se dará por meio de participação, a qual deverá manifestar, por meio de seu operador designado, em campo próprio do sistema, pleno conhecimento, aceitação e atendimento às exigências de habilitação previstas no Edital.

5.4 - O acesso do operador ao pregão, para efeito de encaminhamento de proposta de preço e lances sucessivos de preços, em nome do licitante, somente se dará mediante prévia definição de senha privativa.

5.5 - A chave de identificação e a senha dos operadores poderão ser utilizadas em qualquer pregão eletrônico, salvo quando canceladas por solicitação do credenciado ou por iniciativa da **BLL - Bolsa De Licitações e Leilões**.

5.6 - É de exclusiva responsabilidade do usuário o sigilo da senha, bem como seu uso em qualquer transação efetuada diretamente ou por seu representante, não cabendo a **BLL - Bolsa de Licitações e Leilões** a responsabilidade por eventuais danos decorrentes de uso indevido da senha, ainda que por terceiros.

5.7 - O credenciamento do fornecedor e de seu representante legal junto ao sistema eletrônico implica a responsabilidade legal pelos atos praticados e a presunção de capacidade técnica para realização das transações inerentes ao pregão eletrônico.

5.9 - A microempresa ou empresa de pequeno porte, além da apresentação da declaração constante no item 9.1.3 alínea "e" para fins de habilitação, deverá, quando do cadastramento da proposta inicial de preço a ser digitado no sistema, verificar se nos seus dados cadastrais está assinalada a opção ME/EPP para fazer valer o direito de prioridade do desempate. Art. 44 e 45 da LC 123/2006.

6 - DA APRESENTAÇÃO DA PROPOSTA E DOS DOCUMENTOS DE HABILITAÇÃO

6.1 - Os licitantes encaminharão, exclusivamente por meio do sistema, concomitantemente com os documentos de habilitação exigidos no edital, proposta com a descrição do objeto ofertado e o preço até a data e o horário estabelecidos para abertura da sessão pública, quando, então, encerrar-se-á automaticamente a etapa de envio dessa documentação.

6.2 - O cadastramento da proposta, e documentos de habilitação exigidos neste Edital, ocorrerá por meio de chave de acesso e senha.



Prefeitura Municipal de Nova Esperança - PR

Av. Rocha Pombo, 1453 - Fone/Fax (44) 3252-4545

CNPJ: 75.730.994/0001-09 | www.novaesperanca.pr.gov.br

Gestão 2021 - 2024

6.3 - As Microempresas e Empresas de Pequeno Porte deverão encaminhar a documentação de habilitação, ainda que haja alguma restrição de regularidade fiscal e trabalhista, nos termos do art. 43, § 1º da LC nº 123, de 2006.

6.4 - Incumbirá ao licitante acompanhar as operações no sistema eletrônico durante a sessão pública do Pregão, ficando responsável pelo ônus decorrente da perda de negócios, diante da inobservância de quaisquer mensagens emitidas pelo sistema ou de sua desconexão.

6.5 - Até a abertura da sessão pública, os licitantes poderão retirar ou substituir a proposta e os documentos de habilitação anteriormente inseridos no sistema;

6.6 - Não será estabelecida, nessa etapa do certame, ordem de classificação entre as propostas apresentadas, o que somente ocorrerá após a realização dos procedimentos de negociação e julgamento da proposta.

6.7 - Os documentos que compõem a proposta e a habilitação do licitante melhor classificado somente serão disponibilizados para avaliação do pregoeiro e para acesso público após o encerramento do envio de lances.

6.8 - No preenchimento da proposta eletrônica deverão, obrigatoriamente, ser informadas no campo próprio as **ESPECIFICAÇÕES e MARCAS** dos serviços e/ou produtos ofertados, A não inserção de especificações e marcas dos serviços e/ou produtos neste campo quando houver, implicará na **desclassificação** da Empresa, face à ausência de informação suficiente para classificação da proposta.

6.9 - O **objeto** deverá estar totalmente dentro das especificações contidas no anexo I – Termo de referência.

6.10 - Na hipótese do licitante ser MEI/ME/EPP, o sistema importa essa informação dos dados cadastrais da empresa, por isso é importante que essa informação esteja atualizada por parte do licitante sob pena do licitante enquadrado nesta situação não utilizar dos benefícios do direito de preferência para o desempate, conforme estabelece a Lei Complementar 123/2006.

6.11 - É vedada a identificação dos proponentes licitantes no sistema, em qualquer hipótese, antes do término da fase competitiva do pregão.

7 – DA ABERTURA DA SESSÃO, CLASSIFICAÇÃO DAS PROPOSTAS E FORMULAÇÃO DE LANCES

7.1 - A abertura da presente licitação dar-se-á em sessão pública, por meio de sistema eletrônico, na data, horário e local indicados neste Edital.

7.2 - O Pregoeiro verificará as propostas apresentadas, desclassificando desde logo aquelas que não estejam em conformidade com os requisitos estabelecidos neste Edital, contenham vícios insanáveis, ilegalidades, ou não apresentem as especificações exigidas no Termo de Referência.

7.2.1 - Também será desclassificada a proposta que identifique o licitante.

7.2.2 - A desclassificação será sempre fundamentada e registrada no sistema, com acompanhamento em tempo real por todos os participantes.

7.2.3 - A não desclassificação da proposta não impede o seu julgamento definitivo em sentido contrário, levado a efeito na fase de aceitação.

7.3 - O sistema ordenará automaticamente as propostas classificadas, sendo que somente estas participarão da fase de lances.

7.4 - O sistema disponibilizará campo próprio para troca de mensagens entre o Pregoeiro e os licitantes.

7.5 - Iniciada a etapa competitiva, os licitantes deverão encaminhar lances exclusivamente por meio de sistema eletrônico, sendo imediatamente informados do seu recebimento e do valor consignado no registro.

7.5.1 - O lance deverá ser **ofertado por lote**, pelo período de **12 (doze) meses**.

7.6 - Os licitantes poderão oferecer lances sucessivos, observando o horário fixado para abertura da sessão e as regras estabelecidas no Edital.

7.7 - O licitante somente poderá oferecer lance de valor inferior ao último por ele ofertado e registrado pelo sistema.

7.8 - O intervalo entre os lances enviados pelo mesmo licitante não poderá ser inferior a vinte (20) segundos e o intervalo entre lances não poderá ser inferior a três (3) segundos, sob pena de serem automaticamente descartados pelo sistema os respectivos lances.

7.9 - Será adotado para o envio de lances no pregão eletrônico o modo de disputa "aberto", em que os licitantes apresentarão lances públicos e sucessivos, com prorrogações.

7.10 - A etapa de lances da sessão pública terá duração de dez minutos e, após isso, será prorrogada automaticamente pelo sistema quando houver lance ofertado nos últimos dois minutos do período de duração da sessão pública.

7.11 - A prorrogação automática da etapa de lances, de que trata o item anterior, será de dois minutos e ocorrerá sucessivamente sempre que houver lances enviados nesse período de prorrogação, inclusive no caso de lances intermediários.

7.12 - Não havendo novos lances na forma estabelecida nos itens anteriores, a sessão pública encerrar-se-á automaticamente.

7.13 - Encerrada a fase competitiva sem que haja a prorrogação automática pelo sistema, poderá o pregoeiro, assessorado pela equipe de apoio, justificadamente, admitir o reinício da sessão pública de lances, em prol da consecução do melhor preço.

7.14 - Não serão aceitos dois ou mais lances de mesmo valor, prevalecendo aquele que for recebido e registrado em primeiro lugar.

7.15 - Durante o transcurso da sessão pública, os licitantes serão informados, em tempo real, do valor do menor lance registrado, vedada a identificação do licitante.



Prefeitura Municipal de Nova Esperança - PR

Av. Rocha Pombo, 1453 - Fone/Fax (44) 3252-4545

CNPJ: 75.730.994/0001-09 | www.novaesperanca.pr.gov.br

Gestão 2021 - 2024

7.16 - No caso de desconexão com o Pregoeiro, no decorrer da etapa competitiva do Pregão, o sistema eletrônico poderá permanecer acessível aos licitantes para a recepção dos lances.

7.17 - Quando a desconexão do sistema eletrônico para o pregoeiro persistir por tempo superior a dez minutos, a sessão pública será suspensa e reiniciada somente após decorridas vinte e quatro horas da comunicação do fato pelo Pregoeiro aos participantes, no sítio eletrônico utilizado para divulgação.

7.18 - O critério de julgamento adotado será o **menor preço por lote**, conforme definido neste Edital e seus anexos.

7.19 - Caso o licitante não apresente lances, concorrerá com o valor de sua proposta.

7.20 - Nessas condições, as propostas de microempresas e empresas de pequeno porte que se encontrarem na faixa de até 5% (cinco por cento) acima da melhor proposta ou melhor lance serão consideradas empatadas com a primeira colocada.

7.21 - A melhor classificada nos termos do item anterior terá o direito de encaminhar uma última oferta para desempate, obrigatoriamente em valor inferior ao da primeira colocada, no prazo de 5 (cinco) minutos controlados pelo sistema, contados após a comunicação automática para tanto.

7.22 - Caso a microempresa ou a empresa de pequeno porte melhor classificada desista ou não se manifeste no prazo estabelecido, serão convocadas as demais licitantes microempresa e empresa de pequeno porte que se encontrem naquele intervalo de 5% (cinco por cento), na ordem desclassificação, para o exercício do mesmo direito, no prazo estabelecido no subitem anterior.

7.23 - No caso de equivalência dos valores apresentados pelas microempresas e empresas de pequeno porte que se encontrem nos intervalos estabelecidos nos subitens anteriores, será realizado sorteio entre elas para que se identifique aquela que primeiro poderá apresentar melhor oferta.

7.24 - A ordem de apresentação pelos licitantes é utilizada como um dos critérios de classificação, de maneira que só poderá haver empate entre propostas iguais (não seguidas de lances).

7.24.1 - Havendo eventual empate entre propostas ou lances, o critério de desempate será aquele previsto no art. 3º, § 2º, da Lei nº 8.666, de 1993.

7.25 - Encerrada a etapa de envio de lances da sessão pública, o pregoeiro deverá encaminhar, pelo sistema eletrônico, contraproposta ao licitante que tenha apresentado o melhor preço, para que seja obtida melhor proposta, vedada a negociação em condições diferentes das previstas neste Edital.

7.26 - A negociação será realizada por meio do sistema, podendo ser acompanhada pelos demais licitantes.

7.27 - Após a negociação do preço, o Pregoeiro iniciará a fase de aceitação e julgamento da proposta.

8. A ACEITABILIDADE DA PROPOSTA VENCEDORA.

8.1 - A proposta de preços deverá ser preenchida, conforme proposta eletrônica disponibilizada na plataforma **BLL - Bolsa De Licitações e Leilões**, devendo compreender:

a) Descrição detalhada dos produtos ofertados com **indicação da marca**, observadas as exigências do Edital constantes no **Anexo I** - Termo de Referência;

a.1) Caso a licitante seja o fabricante, neste caso, a fim de não se identificar, o licitante pode utilizar, no campo marca/modelo, a expressão **"MARCA PRÓPRIA"**.

b) Preço unitário por unidade, valor total por item e valor global cotado em moeda corrente nacional, limitado a 02 (duas) casas decimais, desprezando-se as frações excedentes;

c) Na formulação da proposta, a licitante deverá computar todos os custos relacionados com o fornecimento, tais como: custos diretos e indiretos, tributos incidentes, encargos sociais, encargos trabalhistas, seguros, lucros e outros necessários ao cumprimento integral do objeto deste Edital e seus Anexos, sendo quaisquer tributos, despesas e custos diretos ou indiretos omitidos da proposta ou incorretamente cotados considerados inclusos no preço, não podendo ser cogitado pleito de acréscimo, a esse ou a qualquer título, devendo os produtos ser fornecidos sem ônus adicionais;

d) Prazo de validade da proposta não inferior a 60 (sessenta) dias consecutivos contados da data de abertura, sendo que, na falta de tal informação, será considerado proposto o prazo citado nesta alínea.

e) Valor global da proposta, em números e por extenso.

8.2 - O valor do item informado **DEVE SER INFERIOR OU IGUAL AO VALOR DE REFERÊNCIA DO RESPECTIVO ITEM**, conforme Anexo I deste Edital, sob pena de desclassificação.

8.3 - Não serão consideradas as ofertas de vantagens não previstas neste Edital.

8.4 - Não se admitirá proposta elaborada em desacordo com os termos deste Edital, ou que apresentar preços global ou unitário inexequíveis, simbólicos, irrisórios ou de valor zero, incompatíveis com os preços de insumos e salários de mercado, acrescidos dos respectivos encargos.

8.5 - Serão desclassificadas as propostas:

a) Que estejam em desacordo com as especificações, prazos e condições fixados neste Edital;

b) Que apresentem preços baseados exclusivamente em proposta das demais proponentes;

c) Que contiverem vícios, por omissão, irregularidades e/ou defeitos, capazes de dificultar o julgamento, e que não sejam passíveis de saneamento na própria sessão;

d) Com valor superior aos preços máximos estabelecidos no presente Edital;



Prefeitura Municipal de Nova Esperança - PR

Av. Rocha Pombo, 1453 - Fone/Fax (44) 3252-4545

CNPJ: 75.730.994/0001-09 | www.novaesperanca.pr.gov.br

Gestão 2021 - 2024

e) Que para sua viabilização indiquem: condições genéricas de cobertura de outras propostas; subsídios condicionados que não estejam autorizados em Lei; que se refiram a repasse de descontos ou de isenção de tributos; ou ainda aquelas em desacordo com o edital, ou qualquer norma jurídica aplicável à contratação;

f) Que, após diligências, não forem corrigidas ou justificadas.

8.6 – Não caberá desistências das propostas, salvo autorização expressa do pregoeiro, sendo de responsabilidade exclusiva das proponentes os preços e especificações propostos, sob pena de aplicação das sanções previstas neste edital e na Lei.

8.7 - Na hipótese de necessidade de suspensão da sessão pública para a realização de diligências, com vistas ao saneamento das propostas, a sessão pública somente poderá ser reiniciada mediante aviso prévio no sistema com, no mínimo, vinte e quatro horas de antecedência, e a ocorrência será registrada em ata.

8.8 - Encerrada a análise quanto à aceitação da proposta, o pregoeiro verificará a habilitação do licitante, observado o disposto neste Edital.

9 - DA HABILITAÇÃO

9.1 – Os licitantes encaminharão, exclusivamente por meio do sistema, os documentos de habilitação exigidos no edital até a data e o horário estabelecidos para abertura da sessão pública, quando, então, encerrar-se-á automaticamente a etapa de envio dessa documentação.

9.1.1 - Da Habilitação Jurídica:

a) Registro comercial (no caso de empresa individual); Ato constitutivo, estatuto ou contrato social em vigor, devidamente registrado (em se tratando de sociedades comerciais), e acompanhado de documentos de eleição de seus administradores (no caso de sociedades por ações); Inscrição do ato constitutivo acompanhada de prova de diretoria em exercício (no caso de sociedades civis); decreto de autorização e ato de registro ou autorização para funcionamento expedido pelo órgão competente, quando a atividade assim o exigir (em se tratando de empresa ou sociedade estrangeira em funcionamento no País).

a.1) Entende-se por estatuto/contrato social em vigor, o documento de constituição da pessoa jurídica e suas alterações, ou ainda sua última alteração consolidada, acompanhada de todas as suas eventuais alterações posteriores.

9.1.2 - Da Regularidade Fiscal e Trabalhista:

a) Prova de inscrição no Cadastro Nacional da Pessoa Jurídica do Ministério da Fazenda (CNPJ/MF);

b) Certidão conjunta pertinente aos Tributos Federais e a Dívida Ativa da União, abrangendo as contribuições sociais/previdenciárias, expedida pela Secretaria da Receita Federal;

c) Certidão pertinente aos Tributos Estaduais, expedida pela Secretaria da Fazenda Estadual do domicílio ou sede da licitante, na forma da lei;

d) Certidões pertinentes aos Tributos Municipais, expedidas pela Fazenda Municipal da localidade ou sede da licitante, na forma da lei;

e) Certificado de Regularidade de Situação (CRS) perante o Fundo de Garantia do Tempo de Serviço – FGTS, na forma da Lei n. 8.036/90;

f) Prova de Inexistência de débitos inadimplidos perante a Justiça do Trabalho, mediante a apresentação de certidão negativa, nos termos do Título VII – A da Consolidação das Leis do Trabalho, aprovada pelo Decreto Lei n. 5452 de 1º de maio de 1943.

9.1.3 - Das Declarações:

a) Declaração de idoneidade emitida pelo próprio proponente de que a proponente não foi declarada inidônea por nenhum órgão da Administração Pública de qualquer esfera de Governo;

b) Declaração de que não mantém em seu quadro de pessoal, menores de 18 (dezoito) anos em horário noturno de trabalho ou em serviços perigosos ou insalubres, não mantendo ainda, em qualquer trabalho, menores de 16 (dezesseis) anos, salvo na condição de aprendiz, a partir de 14 (quatorze) anos;

c) Para atendimento as exigências previstas no item 9.1.3 alíneas "a" e "b" é facultado o uso do modelo constante do

Anexo IV.

d) Declaração de não parentesco, conforme modelo constante no **Anexo V**;

e) Deverá ser apresentada, declaração de que cumpre os requisitos estabelecidos no Art. 3º da Lei Complementar nº 123, de 14 de dezembro de 2006, alterada pela Lei nº 11.488, de 15 de junho de 2007, declarando que detêm tal condição, para que possam gozar dos benefícios outorgados pela Lei Complementar n. 123/06, podendo ser utilizado o modelo constante do **Anexo III.**

- A falsidade de declaração prestada, objetivando os benefícios da Lei Complementar nº 123, de 14 de dezembro de 2006, caracterizará o crime de falsidade ideológica, de que trata o art. 299 do Código Penal Brasileiro, bem como nos crimes previstos nos artigos 90 e 93 da Lei nº 8.666/93, sem prejuízo do enquadramento em outras figuras penais e da sanção prevista no item 19.5. deste Edital.

- A apresentação da declaração de enquadramento como microempresa ou empresa de pequeno porte é **condição para as licitantes usufruírem dos benefícios** da Lei Complementar n. 123/2006.

9.2 - As certidões que não apresentarem o prazo de validade em seu corpo serão consideradas válidas desde que emitidas com antecedência máxima de até 60 (sessenta) dias da data prevista para realização da sessão pública do Pregão.



Prefeitura Municipal de Nova Esperança - PR

Av. Rocha Pombo, 1453 - Fone/Fax (44) 3252-4545

CNPJ: 75.730.994/0001-09 | www.novaesperanca.pr.gov.br

Gestão 2021 - 2024

9.3 - Somente haverá a necessidade de comprovação do preenchimento de requisitos mediante apresentação dos documentos originais não-digitais quando houver dúvida em relação à integridade do documento digital.

9.4 - Sob pena de inabilitação, todos os documentos apresentados para habilitação deverão estar:

- a) Em nome da licitante e, preferencialmente, com número do CNPJ e com o endereço respectivo;
- b) Se a licitante for matriz, todos os documentos deverão estar em nome da matriz;
- c) Se a licitante for a filial, todos os documentos deverão estar em nome da filial, exceto aqueles documentos que, pela própria natureza, comprovadamente, forem emitidos somente em nome da matriz.

9.5 - Os documentos exigidos neste Pregão poderão ser apresentados em original, por qualquer processo de cópia, autenticado por cartório competente ou por servidor do Departamento de Licitações, ou publicação em órgão da imprensa oficial.

9.6 - Serão aceitas somente cópias legíveis;

9.7 - As declarações deverão ser apresentadas devidamente assinadas pelo responsável legal da empresa ou por pessoa com poderes para tanto.

a) **Em caso de procurador deverá apresentar instrumento lhe outorgando poderes.**

9.8 - Aplicar-se-ão às microempresas e empresas de pequeno porte o previsto nos Artigos 42 a 49 da Lei Complementar nº 123, de 14 de dezembro de 2006.

9.8.1 - Em conformidade com a Lei Complementar 123/2006, a comprovação de regularidade fiscal e trabalhista das microempresas e empresas de pequeno porte somente será exigida para efeito de formalização do ajuste.

9.8.2 - Em conformidade com a LC 123/2006, as microempresas e empresas de pequeno porte, por ocasião da participação em certames licitatórios, deverão apresentar toda a documentação exigida para efeito de comprovação de regularidade fiscal, mesmo que esta apresente alguma restrição.

9.8.3 - Havendo alguma restrição na comprovação da regularidade fiscal e trabalhista, consoante o item imediatamente anterior, será assegurado o prazo de **05 (cinco) dias úteis**, cujo termo inicial corresponderá ao momento em que o proponente for declarado vencedor do certame, prorrogáveis por igual período, a critério do Município, para a regularização da documentação, pagamento ou parcelamento do débito, e emissão de eventuais certidões negativas ou positivas com efeito de certidão negativa.

9.8.4 - A não-regularização da documentação no prazo previsto no item imediatamente anterior, implicará na decadência do direito à contratação, sem prejuízo das sanções previstas no artigo 7º da Lei Federal nº 10.520, de 17 de julho de 2002, sendo facultado à Administração convocar os licitantes remanescentes, na ordem de classificação, para a assinatura do contrato, ou revogar a licitação.

10 - DOS PROCEDIMENTOS

10.1 - A partir do horário previsto no Edital e no sistema, terá início a sessão pública do pregão, na forma eletrônica, com a divulgação das propostas de preços recebidas, passando o Pregoeiro a avaliar a aceitabilidade das propostas. Será adotado como critério de aceitabilidade o **Menor Preço por lote**.

10.2 - Aberta a etapa competitiva, os representantes dos fornecedores deverão estar conectados ao sistema para participar da sessão de lances. A cada lance ofertado o participante será imediatamente informado de seu recebimento e respectivo horário de registro e valor.

10.3 - Só serão aceitos lances cujos valores forem inferiores ao último lance que a própria licitante tenha registrado, ainda que este lance seja superior ao dos concorrentes.

10.4 - Não serão aceitos dois ou mais lances de mesmo valor, prevalecendo aquele que for recebido e registrado em primeiro lugar.

10.5 - As propostas não deverão estar com valores superiores ao máximo fixado para cada item e não havendo lances com valores iguais ou inferiores, serão desclassificados.

10.6 - Fica a critério do (a) pregoeiro (a) a autorização da correção de lances com valores digitados errados ou situação semelhante, durante a disputa de lances, não é possível corrigir lances de proposta ou depois da fase de lances.

10.7 - Durante o transcurso da sessão pública os participantes serão informados, em tempo real, do valor do menor lance registrado. O sistema **não identificará** o autor dos lances aos demais participantes.

10.8 - No caso de desconexão com o (a) Pregoeiro (a), no decorrer da etapa competitiva do Pregão, na Forma Eletrônica, o sistema eletrônico poderá permanecer acessível às licitantes para a recepção dos lances, retornando o (a) Pregoeiro (a), quando possível, sua atuação no certame, sem prejuízos dos atos realizados.

10.9 - Quando a desconexão do sistema eletrônico para o pregoeiro persistir por tempo superior a dez minutos, a sessão pública será suspensa e reiniciada somente após decorridas vinte e quatro horas da comunicação do fato pelo Pregoeiro aos participantes, no sítio eletrônico utilizado para divulgação.

10.10 - Não poderá haver desistência dos lances ofertados, sujeitando-se a licitante desistente às penalidades previstas neste Edital.

10.11 - O sistema informará a proposta de menor preço imediatamente após o encerramento da etapa de lances ou, quando for o caso, após negociação e decisão pelo pregoeiro acerca da aceitação do lance de menor valor.

10.12 - Se a proposta ou o lance de menor valor não for aceitável, ou se o fornecedor desatender às exigências habilitatórias, o (a) Pregoeiro (a) examinará a proposta ou o lance subsequente, verificando a sua compatibilidade e



Prefeitura Municipal de Nova Esperança - PR

Av. Rocha Pombo, 1453 - Fone/Fax (44) 3252-4545

CNPJ: 75.730.994/0001-09 | www.novaesperanca.pr.gov.br

Gestão 2021 - 2024

a habilitação do participante, na ordem de classificação, e assim sucessivamente, até a apuração de uma proposta ou lance que atenda o Edital. Também nessa etapa o (a) Pregoeiro (a) poderá negociar com o participante para que seja obtido preço melhor.

10.13 - Caso não sejam apresentados lances, será verificada a conformidade entre a proposta de menor preço e valor estimado para a contratação.

10.14 - Constatando o atendimento das exigências fixadas no Edital e inexistindo interposição de recursos, o objeto será adjudicado ao autor da proposta ou lance de menor preço.

10.15 - Quando for constatado o empate, conforme estabelecem os artigos 44 e 45 da LC 123/2006, o sistema aplicará logo após o fim da fase de lances os critérios para o desempate em favor ME/EPP. Após o desempate, poderá o (a) pregoeiro (a) ainda negociar um melhor preço caso ela não atinja o valor de referência definido pela administração pública.

10.16 - Entende-se por empate aquelas situações em que as propostas apresentadas pelos MEIs, microempresas e empresas de pequeno porte sejam superiores em até 5% (cinco por cento) à proposta mais bem classificada.

10.17 - Ocorrendo o empate, proceder-se-á da seguinte forma:

a) O MEI, microempresa ou empresa de pequeno porte mais bem classificada será convocada para apresentar nova proposta, inferior àquela considerada vencedora do certame, no prazo máximo de 05 (cinco) minutos após o encerramento dos lances, sob pena de preclusão.

b) Não ocorrendo o registro de preços na forma do item imediatamente anterior, serão convocadas as remanescentes que porventura se enquadrem na hipótese do item 10.17 alínea "a" deste Edital, na ordem classificatória, para o exercício do mesmo direito.

c) Na hipótese da não arrematação na forma do item 10.17 alínea "a" deste Edital, o objeto licitado será adjudicado em favor da proposta originalmente vencedora do certame.

d) O disposto no item 10.17 alínea "a" somente se aplicará quando a melhor oferta inicial não tiver sido apresentada por MEI, microempresa ou empresa de pequeno porte.

e) No caso de empate de propostas apresentadas por microempresas ou empresas de pequeno porte que se enquadrem no limite estabelecido no subitem 10.17, o sistema realizará um sorteio eletrônico entre elas para que se identifique aquela que primeiro será convocada para apresentar melhor oferta, na forma do disposto na alínea "a".

11 – DA ANÁLISE DA QUALIFICAÇÃO DOS LICITANTES

11.1 – Caberá ao Pregoeiro (a) inhabilitar a licitante que não atender às exigências previstas, omitir qualquer dos documentos solicitados ou apresentá-los fora do prazo de validade, excetuado o disposto no **item 21.2** deste Edital.

11.2 - Poderá ser habilitada a licitante que tenha apresentado documentos com erros formais, desde que, justificadamente, tais fatos sejam irrelevantes e não causem prejuízos à Administração.

11.3 - Se o autor da melhor proposta não atender aos requisitos de habilitação, o (a) Pregoeiro (a) analisará a documentação de habilitação das proponentes remanescentes respeitando a ordem de classificação.

12 - DO RESULTADO DA CLASSIFICAÇÃO DAS PROPOSTAS E QUALIFICAÇÃO DA LICITANTE

12.1 - Depois de avaliada a aceitabilidade da(s) proposta(s) e a qualificação da(s) licitante(s) titular(es) da(s) menor(es) oferta(s), constatado o atendimento dos requisitos, o (a) Pregoeiro (a) comunicará as licitantes da decisão sobre a aceitabilidade ou não das propostas e da habilitação e proclamará o resultado da licitação.

12.2 - Declarada a vencedora da licitação e não havendo interposição de recurso ou solicitação de amostras, o (a) Pregoeiro (a) fará a adjudicação do objeto à vencedora, com imediata emissão da confirmação, que discriminará e documentará as condições específicas para a contratação.

13 - DOS RECURSOS

13.1 - Declarado o vencedor, será concedido o prazo de no mínimo trinta minutos, para que qualquer licitante manifeste a intenção de recorrer, de forma motivada, isto é, indicando contra qual(is) decisão(ões) pretende recorrer e por quais motivos, em campo próprio do sistema.

13.2 - Havendo quem se manifeste, caberá ao Pregoeiro verificar a tempestividade e a existência de motivação da intenção de recorrer, para decidir se admite ou não o recurso, fundamentadamente.

13.2.1 - Nesse momento o Pregoeiro não adentrará no mérito recursal, mas apenas verificará as condições de admissibilidade do recurso.

13.2.2 - A falta de manifestação motivada do licitante quanto à intenção de recorrer importará a decadência desse direito.

13.2.3 - Uma vez admitido o recurso, o recorrente terá, a partir de então, o prazo de três dias para apresentar as razões, pelo sistema eletrônico, ficando os demais licitantes, desde logo, intimados para, querendo, apresentarem contrarrazões também pelo sistema eletrônico, em outros três dias, que começarão a contar do término do prazo do recorrente, sendo-lhes assegurada vista imediata dos elementos indispensáveis à defesa de seus interesses.

13.3 - O acolhimento do recurso invalida tão somente os atos insuscetíveis de aproveitamento.

13.4 - Os autos do processo permanecerão com vista franqueada aos interessados, no endereço constante neste Edital.

14 - DA HOMOLOGAÇÃO



Prefeitura Municipal de Nova Esperança - PR

Av. Rocha Pombo, 1453 - Fone/Fax (44) 3252-4545

CNPJ: 75.730.994/0001-09 | www.novaesperanca.pr.gov.br

Gestão 2021 - 2024

14.1 - Decididos os recursos eventualmente formulados, o (a) Pregoeiro (a) encaminhará o processo da licitação à autoridade competente, para adjudicação e homologação do resultado e convocação da licitante vencedora para a assinatura do contrato, o qual poderá, motivadamente, revogar a licitação, por interesse público, ou anulá-la, se constatada irregularidade ou inobservância dos termos do Edital e ilegalidade no procedimento, sem que caiba desta decisão qualquer recurso por parte dos interessados ou de seus representantes legais, ressalvado o direito do contratado de boa-fé de ser ressarcido pelos encargos que tiver suportado no cumprimento do contrato.

14.2 - A invalidação do procedimento licitatório induz à do contrato.

14.3 - A convocação para assinatura do contrato será formalizada mediante notificação encaminhada ao endereço eletrônico (declinado pelo licitante na sua proposta de preços ou envelope) ou qualquer outro meio a critério do Município

14.4 - A adjudicatária deverá assinar o contrato (modelo constante do **Anexo VI** deste Edital), dentro do prazo de **5 (cinco) dias úteis**, contados da notificação enviada pelo Departamento de Licitações, na forma definida por esta Administração em conformidade com o **item 14.3**.

a) O prazo concedido para assinatura do contrato poderá ser prorrogado uma única vez, por igual período, e desde que ocorra motivo justificado e aceito pela Administração.

15 - DAS OBRIGAÇÕES DA CONTRATADA

15.1 - Manter durante todo o contrato as condições de habilitação e qualificação previstas no Edital, informando ao Pregoeiro (a) a ocorrência de qualquer alteração nas referidas condições;

15.2 - Atender as condições descritas no Anexo I – Termo de Referência e do contrato.

15.3 - Fornecer produto de boa qualidade e em boas condições, de acordo com o disposto neste Edital e seus anexos, assim como em sua proposta de preços;

15.4 - Arcar com todos os ônus necessários ao completo fornecimento do objeto licitado, incluindo taxas, inclusive administrativa, e emolumentos, seguros, impostos, encargos sociais e trabalhistas, transportes, despesas administrativas, bem como quaisquer despesas referentes ao fornecimento do objeto contratado;

15.5 - Responder por quaisquer danos de qualquer natureza, que venha a sofrer seus empregados, terceiros ou a Contratada, em razão de acidentes ou de ação, ou de omissão, dolosa ou culposa, de preposto da Contratada ou de quem em seu nome agir, decorrentes do fornecimento do objeto contratado;

15.6 - Não transferir a terceiros, por qualquer forma, nem mesmo parcialmente, as obrigações assumidas, nem subcontratar qualquer das prestações a que está obrigada, sem prévio assentimento por escrito da Contratante;

15.7 - Em tudo agir segundo as diretrizes da Contratante.

16 - DAS OBRIGAÇÕES DA CONTRATANTE

16.1 - Acompanhar e fiscalizar a execução do fornecimento do objeto contratado através de servidores especialmente designados;

16.2 - Vetar o recebimento de qualquer material que considerar incompatível com as especificações apresentadas na proposta da Contratada, que possa ser inadequado, nocivo ou danificar seus bens patrimoniais ou ser prejudicial à saúde dos servidores;

16.3 - Atestar as notas fiscais e/ou faturas após a efetiva entrega dos produtos, objeto desta licitação;

16.4 - Efetuar o(s) pagamento(s) à Contratada, conforme estabelecido no Edital;

16.5 - Aplicar à Contratada as sanções administrativas regulamentares e contratuais, quando necessário;

16.6 - Prestar as informações e os esclarecimentos que venham a ser solicitados pela Contratada.

17 - DA ENTREGA DOS PRODUTOS E SEU RECEBIMENTO

17.1 - A entrega dos produtos será em 30 (trinta) dias corridos, após recebimento da Ordem de Serviço/Nota de Empenho.

17.2 - Os produtos poderão ser rejeitados, no todo ou em parte, quando em desacordo com as especificações constantes no Termo de Referência e na proposta, devendo ser corrigidos/refeitos/substituídos no prazo fixado pelo fiscal do contrato, às custas da Contratada, sem prejuízo da aplicação de penalidades.

17.3 - Os itens serão entregues no seguinte local e horário: Secretaria Municipal de Educação e Cultura, localizada na Avenida Felipe Camarão, nº 480, Centro, Nova Esperança – PR, das 8h às 11 h e das 13h às 17h.

18 - DAS CONDIÇÕES DE PAGAMENTO

18.1 - O pagamento, decorrente da entrega dos produtos objeto desta licitação, será efetuado mediante crédito em conta corrente, no prazo de **30 (trinta)**, contados do recebimento dos produtos constantes em cada autorização de fornecimento, após a apresentação da respectiva documentação fiscal, devidamente atestada pelo setor competente, conforme dispõe o art. 40, inciso XIV, alínea "a", combinado com o art. 73, inciso II, alínea "b", da Lei nº 8.666/93 e alterações.

a) A contratada deverá apresentar junto com a Nota fiscal/fatura, a CND federal conjunta, Certidão Negativa de Débitos Trabalhista e Certificado de Regularidade de Situação (CRS) perante o Fundo de Garantia do Tempo de Serviço – FGTS em plena validade e a cópia da respectiva nota de empenho.



Prefeitura Municipal de Nova Esperança - PR

Av. Rocha Pombo, 1453 - Fone/Fax (44) 3252-4545

CNPJ: 75.730.994/0001-09 | www.novaesperanca.pr.gov.br

Gestão 2021 - 2024

18.2 - Ocorrendo erro na documentação fiscal de cobrança, esta será devolvida e o pagamento será susado para que a prestadora tome as medidas necessárias, passando o prazo para o pagamento a ser contado a partir da data da reapresentação do mesmo.

18.3 - Na hipótese de devolução, a nota fiscal/fatura será considerada como não apresentada, para fins de atendimento das condições contratuais.

18.4 - Na pendência de liquidação da obrigação financeira em virtude de penalidade ou inadimplência contratual o valor será descontado da fatura ou créditos existentes em favor da prestadora.

18.5 - O Município de Nova Esperança, não pagará, sem que tenha autorização prévia e formal nenhum compromisso que lhe venha a ser cobrado diretamente por terceiros, sejam ou não instituições financeiras.

18.6 - Os eventuais encargos financeiros, processuais e outros, decorrentes da inobservância, pela prestadora, de prazo de pagamento, serão de sua exclusiva responsabilidade.

19 - DAS PENALIDADES

19.1 - Pela inexecução total ou parcial das obrigações assumidas, garantida a defesa prévia, a Administração poderá aplicar à Contratada, além das sanções previstas nos artigos 86 a 88 da Lei n. 8.666/1993, no art. 7º da Lei n. 10.520/2002 e no art. 8º da Instrução Normativa 37/2009 do Tribunal de Contas do Estado do Paraná, as seguintes sanções:

- a) Advertência escrita;
- b) Multa;
- c) Suspensão temporária de participar em licitação e impedimento de contratar com o Município de Nova Esperança-PR;
- d) Declaração de inidoneidade para licitar ou contratar com a Administração Pública;
- e) Impedimento de licitar e contratar com o Município e descredenciamento no sistema de cadastramento de fornecedores do municipal.

19.2 - A **advertência escrita** será aplicada ao contratado quando se tratar de infração leve, a juízo da fiscalização, no caso de descumprimento das obrigações e responsabilidades assumidas neste contrato ou, ainda, no caso de outras ocorrências que possam acarretar prejuízos à CONTRATANTE, desde que não caiba a aplicação de sanção mais grave;

19.3- Será aplicada **multa** nas seguintes condições:

19.3.1. No caso de **atraso injustificado** na execução do objeto, será aplicada multa sobre o valor da parcela inadimplida, por dia de atraso, nas seguintes proporções:

- a) 0,5% (zero vírgula cinco por cento) – até o 10º (décimo) dia de atraso;
- b) 1,0% (um por cento) – a partir do 11º (décimo primeiro) dia de atraso, até o limite de 30 (trinta) dias de atraso, a partir de quando será considerada inexecução parcial ou total do objeto.

19.3.2. No caso de reincidência, será aplicada a multa de 1,0% (um por cento) sobre o valor da parcela inadimplida, por dia de atraso, até o limite de 15 (quinze) dias de atraso, a partir de quando será considerada inexecução parcial ou total do objeto.

19.3.3. A partir do 31º (trigésimo primeiro) dia de atraso injustificado na entrega do(s) produto(s), ficará configurada a inexecução total ou parcial do contrato e a Administração poderá, garantida a defesa prévia, aplicar à contratada multa de 20% (vinte por cento) sobre o valor total dos produtos não entregues, sem prejuízo das demais sanções previstas no Artigo 7º da Lei Federal 10.520/2002.

19.3.4. Será configurada a **inexecução parcial** do objeto na hipótese de descumprimento parcial das obrigações e responsabilidades assumidas contratualmente que comprometam diretamente o objeto principal do contrato;

19.3.5. Será configurada a **inexecução total** na hipótese de descumprimento total das obrigações e responsabilidades assumidas contratualmente que comprometam diretamente o objeto principal;

19.3.6. No caso de reincidência ou quando a inexecução parcial também caracterizar abandono da execução do contrato, será aplicada a multa de 10% (dez por cento) sobre o valor da parte inadimplida.

19.3.7. No caso de **inexecução total**, a multa aplicada será de 20% (vinte por cento) sobre o valor total do contrato.

19.3.8. Pelo **descumprimento injustificado de outras obrigações** que não configurem inexecução total ou parcial do contrato ou mora no adimplemento, será aplicada multa de 1% (um por cento) sobre o valor total do contrato.

19.3.8.1. As obrigações às quais se refere o item 19.3.8. são aquelas que não comprometem diretamente o objeto principal do contrato, mas que ferem critérios e condições nele explicitamente previstos.

19.3.8.2. Em caso de reincidência, será aplicada a multa de 10% (dez por cento) sobre o valor total do contrato.

19.3.9. A fixação da multa compensatória referida nos itens 19.3.1 a 19.3.3, 19.3.6 a 19.3.8 e 19.3.11, não obsta o ajuizamento de demanda buscando indenização suplementar em favor da **CONTRATANTE**, sendo o dano superior ao percentual referido.

19.3.10. Quando a proponente não mantiver a sua proposta; apresentar declaração falsa; deixar de apresentar documento na fase de saneamento; ou por infração de qualquer outra cláusula contratual não prevista nos subitens anteriores, será aplicada multa compensatória e cláusula penal de 10% (dez por cento) sobre o valor total dos



Prefeitura Municipal de Nova Esperança - PR

Av. Rocha Pombo, 1453 - Fone/Fax (44) 3252-4545

CNPJ: 75.730.994/0001-09 | www.novaesperanca.pr.gov.br

Gestão 2021 - 2024

produtos cotados pela proponente, podendo ser cumulada com as demais sanções previstas no Artigo 7º da Lei Federal 10.520/2002.

19.3.11. Caberá multa compensatória de 20% (vinte por cento) sobre o valor total da proposta ao licitante que se recusar injustificadamente, após ser considerado adjudicatário e dentro do prazo estabelecido pela Administração, a assinar o contrato, bem como aceitar ou retirar o instrumento equivalente, sem prejuízo de indenização suplementar em caso de perdas e danos decorrentes da recusa e da sanção de suspensão de licitar e contratar com o Município de Nova Esperança-PR, pelo prazo de até 02 (dois) anos, garantida a ampla defesa.

19.3.12. Caberá multa compensatória de 5 % (cinco por cento) sobre o valor global atualizado do contrato, pela não manutenção das condições de habilitação e qualificação exigidas no instrumento convocatório;

19.3.13. A penalidade de multa poderá ser aplicada de forma isolada ou cumulativamente com as demais.

19.3.14. Quaisquer multas aplicadas deverão ser recolhidas aos cofres públicos da Municipalidade, em até 05 (cinco) dias úteis, contados de sua publicação no Órgão Oficial do Município, podendo, ainda, ser descontadas de qualquer fatura ou crédito existente, a critério da CONTRATANTE.

19.3.15. Nas hipóteses referidas nos itens precedentes, após apuração efetuada através de processo administrativo, e não ocorrendo o pagamento perante a Administração, o valor da multa aplicada será inscrito na "Dívida Ativa", para cobrança judicial.

19.4 - Será aplicada a **suspensão temporária de participação em licitação e impedimento de contratar com o Município de Nova Esperança-Pr**, pelo prazo não superior a 02 (dois) anos, ao licitante quando:

a) Quando restar configurada a inexecução parcial ou total das obrigações assumidas no contrato.

19.5 - A **declaração de inidoneidade** será aplicada ao licitante que:

a) Fizer declaração falsa em qualquer fase da licitação;

b) Apresentar documento falso;

c) Frustrar ou fraudar, mediante ajuste, combinação ou qualquer outro expediente, o procedimento;

d) Afastar ou procurar afastar participante, por meio de violência, grave ameaça, fraude ou oferecimento de vantagem de qualquer tipo;

19.6 - Ficará **impedido de licitar e contratar com o Município e descredenciado no sistema de cadastramento de fornecedores municipal**, pelo prazo de até 05 (cinco) anos, sem prejuízo das outras multas previstas em edital e no contrato e das demais cominações legais, o licitante que:

a) Convocado dentro do prazo de validade da sua proposta, não celebrar o contrato,

b) Deixar de entregar ou apresentar documentação falsa exigida para o certame,

c) Ensejar o retardamento da execução de seu objeto,

d) Não mantiver a proposta,

e) Falhar ou fraudar na execução do contrato,

f) Comportar-se de modo inidôneo ou

g) Cometer fraude fiscal,

19.7 - As penalidades previstas no item anterior não se aplicarão aos licitantes remanescentes convocados em virtude da não aceitação da primeira colocada, ressalvado o caso de inadimplemento contratual, após a contratação de qualquer das proponentes.

20 - DAS AMOSTRAS DOS PRODUTOS

20.1 - A Secretaria Municipal de Educação solicita amostra de todos os itens acima, com prazo de entrega das amostras será em até 15 (quinze) dias corridos, contar da realização da sessão do Pregão, para os participantes classificados em primeiro lugar.

20.2 - Serão automaticamente desclassificadas as empresas licitantes que deixarem de entregar as amostras nos prazos estabelecidos.

20.3 - Local da entrega das amostras: Secretaria Municipal de Educação e Cultura, localizada na Avenida Felipe Camarão, nº 480, Nova Esperança PR, das 8h às 11:00 h e das 13h às 17h.

Contato: Leonardo Belz Morlotti Lopes, pelo telefone (44) 3252-4883.

20.4 - Para cada um dos itens licitados, deverá ser entregue 01 (uma) amostra das mercadorias para prova e contraprova, e as mercadorias apresentadas nas amostras devem ser idênticas aos que serão efetivamente entregues na execução contratual e somente serão aceitas as mercadorias que cumprirem as exigências e estiver nos padrões de qualidade pelo Município de Nova Esperança, através da Comissão que será designada para a análise das amostras.

20.5 - As amostras serão avaliadas pelos membros da Secretaria Municipal de Educação, avaliando se o produto entregue atende a todas as especificações contidas no termo de referência, em especial a composição, gramaturas solicitadas, bem como se este atende critérios de qualidade, com prazo máximo de 05 dias úteis para responder sobre as mesmas.

20.6 - Se existir a necessidade de uma avaliação mais detalhada dos produtos, poderá ser solicitado outras formas de avaliação (testes, análises, laudos) sendo eventuais custos com testes, análises de laboratório, ou laudos técnicos, os mesmos deverão ser custeados pela licitante vencedora, conforme disposto no art. 75 da lei 8.666/93.

20.7 - As amostras não serão devolvidas, e também não será considerada parte da quantidade final para entrega.

20.8 - As convocações, notificações, solicitações e informações relacionadas às amostras apresentadas poderão ser oficiadas por e-mail ou fax.



Prefeitura Municipal de Nova Esperança - PR

Av. Rocha Pombo, 1453 - Fone/Fax (44) 3252-4545

CNPJ: 75.730.994/0001-09 | www.novaesperanca.pr.gov.br

Gestão 2021 - 2024

20.9 - Os relatórios, pareceres ou laudos decorrentes da análise realizada, devidamente firmados pelos responsáveis pela análise, serão oficializados por e-mail ou fax a todos os licitantes participantes, visando dar publicidade aos atos praticados para que se for do interesse dos licitantes, possam exercer o direito recursal de eventual impugnação à análise das amostras.

21 - DISPOSIÇÕES GERAIS

21.1 - A participação na presente licitação implica na expressa e automática concordância com os termos deste Edital e dos seus respectivos anexos, não se podendo alegar, posteriormente, desconhecimento das regras constantes deste instrumento.

21.1.1 - As licitantes são responsáveis pela fidelidade e legitimidades das informações e dos documentos apresentados em qualquer fase da licitação, bem como, pelo custo da preparação e apresentação dos documentos, independentemente do resultado do processo licitatório, sem direito a ressarcimento.

21.1.2 - A proposta de preço e declarações deverão ser apresentadas devidamente assinadas pelo responsável legal da empresa ou por pessoa com poderes para tanto.

21.1.2.1 - **Em caso de procurador deverá apresentar instrumento lhe outorgando poderes.**

21.2 - O (a) Pregoeiro (a), em favor da ampliação da disputa entre os interessados, desde que não comprometam o interesse da Administração, a lisura da licitação, a finalidade e a segurança da contratação/fornecimento, e não contrariem a legislação vigente, poderá sanar e/ou relevar omissões ou erros observados na documentação e na proposta, sendo possível, caso julgue necessário, a promoção de diligências destinadas a esclarecer ou complementar a instrução do processo.

21.3 - No caso de decretação de feriado ou outro fato superveniente de caráter público que impeça a realização da licitação na data fixada neste Edital, fica a mesma prorrogada para o próximo dia útil, prevalecendo o horário estabelecido.

21.4 - O órgão licitador poderá suspender ou mesmo cancelar os negócios já realizados, no todo ou em parte, sem que desta decisão caiba qualquer recurso por parte dos interessados ou de seus representantes legais, se constatada qualquer falha, irregularidade ou inobservância dos termos deste Edital ou de seus anexos, se for o caso.

21.5 - O certame poderá ser suspenso a qualquer momento, com a devida justificativa do pregoeiro, não ensejando quaisquer indenizações ou direitos aos licitantes interessados em participar da licitação;

21.6 - Na contagem dos prazos estabelecidos neste edital e seus anexos, excluir-se-á o dia de início e incluir-se-á o do vencimento. Só iniciam e vencem os prazos em dias de expediente.

21.7 - Nas aquisições advindas do presente processo licitatório, aplicam-se, subsidiariamente, no que couber, as disposições da Lei nº 8.078 de 11/09/90 – Código de Defesa do Consumidor.

21.8 - As questões resultantes deste Edital serão dirimidas no Foro da Comarca de **Nova Esperança - PR**, renunciando as partes a qualquer outro, por mais privilegiado que seja.

21.9 - Qualquer pedido de esclarecimento em relação a eventuais dúvidas na interpretação do presente Edital e seus anexos deverá ser enviado no sistema eletrônico: www.bll.org.br, até 03 (três) dias úteis anteriores a data fixada para o julgamento das propostas.

21.10 - O tratamento favorecido e diferenciado aos microempreendedores individuais, microempresas e empresas de pequeno porte, se aplica igualmente ao agricultor familiar, produtor rural pessoa física e sociedades cooperativas de consumo, nos termos da Lei Complementar 123/2006.

21.11 - Aos casos omissos aplicar-se-ão as demais disposições constantes da Lei Federal 10.520/2002, do Decreto nº 10.024/2019, na Lei Complementar nº 123, de 14 de dezembro de 2006 e, subsidiariamente, a Lei Federal 8.666/93 e suas alterações.

21.12 - Não cabe à Bolsa de Licitações e Leilões qualquer responsabilidade pelas obrigações assumidas pelo fornecedor com o licitador, em especial com relação à forma e às condições de entrega dos bens ou da prestação de serviços e quanto à quitação financeira da negociação realizada.

Nova Esperança, 31 de outubro de 2022.

Moacir Olivatti
Prefeito Municipal



Prefeitura Municipal de Nova Esperança - PR

Av. Rocha Pombo, 1453 - Fone/Fax (44) 3252-4545

CNPJ: 75.730.994/0001-09 | www.novaesperanca.pr.gov.br

Gestão 2021 - 2024

ANEXO I - TERMO DE REFERÊNCIA

DO OBJETO

O objeto do presente Termo de Referência é o Registro de Preço para contratação de empresa para confecção e fornecimento de Uniforme Escolar e Mochila Escolar, conforme condições, quantidades e exigências estabelecidas neste instrumento.

DA DESCRIÇÃO DETALHADA DOS SERVIÇOS A SEREM ADQUIRIDOS

LOTE 1

Itens	DESCRIÇÃO DO PRODUTO	QTDES/ TOTAL	UNID	VALOR/UNIT	VALOR/TOTAL
1	CAMISETA MANGA CURTA: Confeccionada em Meia Malha PV 65% Poliéster 35% Viscose Anti-Pilling tolerância percentual 3+/-, gramatura 170gr/m ² tolerância percentual de variação 5%+/-, cor Azul Celeste Pantone 17-4032 TPX aproximadamente. Demais informações em anexo.	5000	UNID	24,49	122.450,00
2	CAMISETA MANGA LONGA: Confeccionada em Meia Malha PV 65% Poliéster 35% Viscose Anti-Pilling tolerância percentual 3+/-, gramatura 170gr/m ² tolerância percentual de variação 5%+/-, cor Azul Celeste Pantone 17-4032 TPX aproximadamente. Demais informações em anexo.	2500	UNID	25,66	64.150,00
TOTAL DO LOTE				R\$ 186.600,00	

LOTE 2

Itens	DESCRIÇÃO DO PRODUTO	QTDES/ TOTAL	UNID	VALOR/UNIT	VALOR/TOTAL
1	BERMUDA: Confeccionada em Helanca Piquê 65,5% Poliéster 26% Algodão 8,5% Viscose tolerância percentual 3+/-, gramatura 285gr/m ² tolerância percentual 5%+/-, cor Azul Marinho Pantone 19-3921 TPX. Demais informações em anexo.	2500	UNID	28,66	71.650,00
2	SHORT SAIA: Confeccionada em Helanca Piquê 65,5% Poliéster 26% Algodão 8,5% Viscose tolerância percentual 3+/-, gramatura 285gr/m ² tolerância percentual 5%+/-, cor Azul Marinho Pantone 19-3921 TPX. As peças deverão ter aparência de bermuda na parte traseira e na parte da frente deve conter uma saia sobreposta presa na lateral direita e solta na lateral esquerda com o canto levemente arredondado, conforme imagem ilustrativa. Demais informações em anexo.	2500	UNID	28,92	72.300,00
3	JAQUETA: Confeccionada em Helanca Piquê 65,5% Poliéster 26% Algodão 8,5% Viscose tolerância percentual 3+/-, gramatura 285gr/m ² tolerância percentual 5%+/-, cor Azul Marinho Pantone 19-3921 TPX. Demais informações em anexo	2500	UNID	65,53	163.825,00
4	CALÇA: Confeccionada em Helanca Piquê 65,5% Poliéster 26% Algodão 8,5% Viscose tolerância percentual 3+/-, gramatura 285gr/m ² tolerância percentual 5%+/-, cor Azul Marinho Pantone 19-3921 TPX.	2500	UNID	41,94	104.850,00



Prefeitura Municipal de Nova Esperança - PR

Av. Rocha Pombo, 1453 - Fone/Fax (44) 3252-4545

CNPJ: 75.730.994/0001-09 | www.novaesperanca.pr.gov.br

Gestão 2021 - 2024

	Demais informações em anexo				
	TOTAL LOTE	R\$ 412.625,00			

LOTE 3

Itens	DESCRIÇÃO DO PRODUTO	QTDES/ TOTAL	UNID	VALOR/UNIT	VALOR/TOTAL
1	MOCHILA ESCOLAR – ENSINO FUNDAMENTAL: Com medidas de 400mm de altura por 300mm de largura por 140mm de profundidade, mochila com três compartimentos - para distribuição e acomodação de materiais escolares, corpo principal, foles do zíper, fole do fundo, alça das costas, reforço das alças, na cor Pantone 19-4010 TPX, confeccionada em tecido plano de armação em tela efeito RIP STOP triângulo 4x4x4mm, com 92% poliéster e 8% poliamida, com gramatura de 324,76 g/m ² e espessura de 37mm. Demais informações em anexo	2500	UNID	97,09	242.725,00
	TOTAL DO LOTE			R\$ 242.725,00	

O Registro de Preços não obriga esta Administração a firmar contratações nas demandas estimadas, ou contratar os itens registrados, podendo realizar licitações específicas, obedecida a legislação pertinente, sem que, desse fato, caiba recurso ou indenização de qualquer espécie aos detentores do registro de preços, sendo-lhes assegurada a preferência no fornecimento, em igualdade de condições.

DA SECRETARIA REQUISITANTE - A presente contratação será destinada a atender às necessidades da Secretaria Municipal de Educação e Cultura.

DA METODOLOGIA - A forma e critério de julgamento a ser utilizados no presente certame será o menor preço por lote.

A utilização da forma e critério de julgamento ser Lote, se justifica por conta da viabilização de que o fornecedor conseguira manter uma padronização dos itens englobados por cada lote, assim mantendo o mesmo tecido, tonalidade, cor, estampagem e qualidade. Dessa forma, a divisão por lote da forma acima se apresenta ser a forma mais garantida que esse interesse seja preservado.

DA JUSTIFICATIVA E OBJETIVO DA CONTRATAÇÃO

A presente contratação se torna necessária em virtude da necessidade de contratação de empresa para confecção e fornecimento de Uniforme Escolar e Mochila, visando a entrega dos itens acima em forma de kit para os alunos que frequentam a rede municipal de ensino de Nova Esperança, para o período de 2023.

A quantidade solicitada tem como base a quantidade de alunos matriculados atualmente no município, durante o mês de Setembro de 2022, segundo relatório retirado do Sistema SERE, com um acréscimo de quantidade com base no aumento de matrículas do ano de 2021 para 2022.

Dispensa-se a cota de 25% para microempresa, por se tratar de confecções padronizadas, visando receber os itens no mesmo padrão, sem que haja o prejuízo da entrega de itens destoantes um do outro.

O kit de uniforme entregue a cada criança conterà os seguintes itens e quantidade:

- 2 (duas) camisetas manga curta
- 1 (uma) camiseta manga longa
- 1 (uma) bermuda (masculino)
- 1 (uma) shorts saia (feminino)
- 1 (uma) jaqueta
- 1 (uma) calça

Quantidade de alunos matriculados no município em Setembro de 2022

Turmas	Nº Alunos 2021 (utilizado para previsão de alunos para o ano de 2023)	Nº Alunos 2022	Previsão Alunos 2023	Nº
--------	---	----------------	----------------------	----



Prefeitura Municipal de Nova Esperança - PR

Av. Rocha Pombo, 1453 - Fone/Fax (44) 3252-4545

CNPJ: 75.730.994/0001-09 | www.novaesperanca.pr.gov.br

Gestão 2021 - 2024

Infantil II e III	438	456	475
Infantil IV e V	507	524	541
1º Ano	273	263	263
2º Ano	263	252	263
3º Ano	256	256	256
4º Ano	226	259	256
5º Ano	235	230	259
Total Matriculados	2198	2240	2313

Kit Uniforme 2023:

Kit Uniforme	Nº Alunos Ed. Infantil	Quant Item	Nº Alunos Ensino Fun.	Quant. Item	Quant. Total
Camisetas Manga Curta	1061	2	1297	2	4716
Camiseta Manga Longa	1061	1	1297	1	2358
Bermuda	1061	1	1297	1	2358
Short Saia	1061	1	1297	1	2358
Jaqueta	1061	1	1297	1	2358
Calça	1061	1	1297	1	2358

OBS: Devido o sistema não filtrar os resultados por sexo masculino e feminino, não temos base da quantidade de cada no município, portanto demos preferência ser a mesma quantidade tanto de bermuda, quanto shorts saia.

DA ENTREGA DOS PRODUTOS E SEU RECEBIMENTO

A entrega dos produtos será em 30 (trinta) dias corridos, após recebimento da Ordem de Serviço/Nota de Empenho. Os produtos poderão ser rejeitados, no todo ou em parte, quando em desacordo com as especificações constantes neste Termo de Referência e na proposta, devendo ser corrigidos/refeitos/substituídos no prazo fixado pelo fiscal do contrato, às custas da Contratada, sem prejuízo da aplicação de penalidades.

Os itens serão entregues no seguinte local e horário: Secretaria Municipal de Educação e Cultura, localizada na Avenida Felipe Camarão, nº 480, Centro, Nova Esperança – PR, das 8h às 11 h e das 13h às 17h.

O prazo de vigência será de 12 (doze) meses.

DAS AMOSTRAS

A Secretaria Municipal de Educação solicita amostra de todos os itens acima, com prazo de entrega das amostras será em até 15 (quinze) dias corridos, contar da realização da sessão do Pregão, para os participantes classificados em primeiro lugar.

Serão automaticamente desclassificadas as empresas licitantes que deixarem de entregar as amostras nos prazos estabelecidos.

Local da entrega das amostras: Secretaria Municipal de Educação e Cultura, localizada na Avenida Felipe Camarão, nº 480, Nova Esperança PR, das 8h às 11:00 h e das 13h às 17h.

Contato: Leonardo Belz Morlotti Lopes, pelo telefone (44) 3252-4883.

Para cada um dos itens descritos acima, deverá ser entregue 01 (uma) amostra das mercadorias para prova e contraprova, e as mercadorias apresentadas nas amostras devem ser idênticas aos que serão efetivamente entregues na execução contratual e somente serão aceitas as mercadorias que cumprirem as exigências e estiver nos padrões de qualidade pelo Município de Nova Esperança, através da Comissão que será designada para a análise das amostras.

As amostras serão avaliadas pelos membros da Secretaria Municipal de Educação, avaliando se o produto entregue atende a todas as especificações contidas neste termo de referência, em especial a composição, gramaturas



Prefeitura Municipal de Nova Esperança - PR

Av. Rocha Pombo, 1453 - Fone/Fax (44) 3252-4545

CNPJ: 75.730.994/0001-09 | www.novaesperanca.pr.gov.br

Gestão 2021 - 2024

solicitadas, bem como se este atende critérios de qualidade, com prazo máximo de 05 dias úteis para responder sobre as mesmas.

Se existir a necessidade de uma avaliação mais detalhada dos produtos, poderá ser solicitado outras formas de avaliação (testes, análises, laudos) sendo eventuais custos com testes, análises de laboratório, ou laudos técnicos, os mesmos deverão ser custeados pela licitante vencedora, conforme disposto no art. 75 da Lei 8.666/93.

As amostras não serão devolvidas, e também não será considerada parte da quantidade final para entrega.

As convocações, notificações, solicitações e informações relacionadas às amostras apresentadas poderão ser oficiadas por e-mail ou fax.

Os relatórios, pareceres ou laudos decorrentes da análise realizada, devidamente firmados pelos responsáveis pela análise, serão oficializados por e-mail ou fax a todos os licitantes participantes, visando dar publicidade aos atos praticados para que se for do interesse dos licitantes, possam exercer o direito recursal de eventual impugnação à análise das amostras.

DO CONTROLE E FISCALIZAÇÃO DA EXECUÇÃO DA ENTREGA DOS PRODUTOS

O acompanhamento e a fiscalização da execução do contrato consistem na verificação da conformidade a entrega dos produtos alimentícios, ser de forma assegurar o perfeito cumprimento do ajuste, devendo ser exercidos por um ou mais representantes da Contratante, especialmente designados, na forma dos arts. 67 e 73 da Lei nº 8.666, de 1993, e do art. 6º do Decreto nº 2.271, de 1997.

A verificação da adequação da prestação do serviço (entrega dos produtos) deverá ser realizada com base nos critérios previstos neste Termo de Referência.

O fiscal ou gestor do contrato, ao verificar que houve subdimensionamento da produtividade pactuada, deverá comunicar à autoridade responsável para que esta promova a adequação contratual à produtividade efetivamente necessária, respeitando-se os limites de alteração dos valores contratuais previstos no § 1º do artigo 65 da Lei nº 8.666, de 1993.

A conformidade do serviço prestado e, ou entrega dos produtos, deverá ser verificada juntamente com o documento da Contratada que contenha a relação detalhada dos mesmos, de acordo com o estabelecido neste Termo de Referência e na proposta, informando as respectivas quantidades e especificações técnicas.

O representante da Contratante deverá promover o registro das ocorrências verificadas, adotando as providências necessárias ao fiel cumprimento das cláusulas contratuais, conforme o disposto nos §§ 1º e 2º do art. 67 da Lei nº 8.666, de 1993.

O descumprimento total ou parcial das demais obrigações e responsabilidades assumidas pela Contratada ensejará a aplicação de sanções administrativas na legislação vigente, podendo culminar em rescisão contratual, conforme disposto nos artigos 77 e 80 da Lei nº 8.666, de 1993.

Fica designada servidor (a) - Leonardo Belz Morlotti Lopes, matrícula 3889, para exercer a fiscalização e o acompanhamento do objeto do contrato, nos termos disciplinados nos art. 58, III e 67 da Lei federal nº 8.666/93

Fica designado, como fiscal substituta (a) servidor (a) Marcelo de Oliveira, matrícula nº 2959, portador (a) da CI/RG nº 9.887.796-7 e inscrito (a) no CPF/MF nº 075.872.889-10, para exercer a fiscalização e o acompanhamento do objeto do contrato, nos termos disciplinados nos art. 58, III e 67 da Lei federal nº 8.666/93

A fiscalização de que trata esta cláusula não exclui nem reduz a responsabilidade da Contratada, inclusive perante terceiros, por qualquer irregularidade, ainda que resultante de imperfeições técnicas, vícios redibitórios, ou emprego de material inadequado ou de qualidade inferior e, na ocorrência desta, não implica em corresponsabilidade da Contratante ou de seus agentes e prepostos, de conformidade com o art. 70 da Lei nº 8.666, de 1993.

DO VALOR ESTIMADO DA CONTRATAÇÃO E RESPONSÁVEL

Os valores estimados foram estipulados levando em consideração os preços praticados no mercado, com o orçamento solicitado por email para empresas da área VICKYTEX (Uniforme Escolar), PNK BOLSAS (Mochila Escolar), CIA DA CAPA (Mochila e Uniforme Escolar), JN BOLSAS (Mochila Escolar) e Araucária Uniformes (Uniforme Escolar), com comprovação em anexo;

Foi realizada solicitação de orçamento para empresas do município e/ou região, porém algumas não demonstraram interesse em participar.

Foi realizada pesquisa de preço no site do Tribunal de Contas do Estado do Paraná (<https://servicos.tce.pr.gov.br/TCEPR/Tribunal/Relacon/Licitacao>), com o resultado em anexo

Foi realizada pesquisa de preço no site do Banco de Dados (<https://www.bancodeprecos.com.br/Home/Dashboard>), onde a pesquisa trouxe resultado dentro das especificações do item desta licitação. (em anexo)

Foi realizada pesquisa de preço no site da Nota Paraná (<https://compras.menorpreco.pr.gov.br/novodocumento/consulta>), com resultado em anexo.

Foi realizada pesquisa de preço em outros municípios, com objetivo de localizar serviço semelhante já realizado em outros municípios (Atalaia, Maringá e Mandaguaçu) com o resultado da pesquisa em anexo.

Orçamentos dos itens que se mostraram fora da faixa de preço, foram desconsiderados do cálculo médio.

Foi usado o valor médio dos orçamentos levantados para o cálculo do valor dos itens;

O servidor responsável pelos orçamentos foi o(a) Sr(a): Leonardo Belz Morlotti Lopes

DA FORMA DE PAGAMENTO



Prefeitura Municipal de Nova Esperança - PR

Av. Rocha Pombo, 1453 - Fone/Fax (44) 3252-4545

CNPJ: 75.730.994/0001-09 | www.novaesperanca.pr.gov.br

Gestão 2021 - 2024

O pagamento, decorrente da entrega dos produtos objeto desta licitação, será efetuado mediante crédito em conta corrente, no prazo de **30 (trinta)**, contados do recebimento dos produtos constantes em cada autorização de fornecimento, após a apresentação da respectiva documentação fiscal, devidamente atestada pelo setor competente, conforme dispõe o art. 40, inciso XIV, alínea "a", combinado com o art. 73, inciso II, alínea "b", da Lei nº 8.666/93 e alterações.

DA RESPONSABILIDADE PELA ELABORAÇÃO DO TERMO DE REFERÊNCIA

Declaro estar ciente de todas as implicações pelas informações prestadas no presente Termo de Referência e em relação a elas assumimos de forma solidária a responsabilidade.

Leonardo Belz Morlotti Lopes
Responsável pela emissão
do Termo de Referência

Edno Guandalin
Secretário Municipal de Educação e Cultura



Prefeitura Municipal de Nova Esperança - PR

Av. Rocha Pombo, 1453 - Fone/Fax (44) 3252-4545

CNPJ: 75.730.994/0001-09 | www.novaesperanca.pr.gov.br

Gestão 2021 - 2024

ANEXO 1.1 - DESCRITIVO DOS UNIFORMES

CAMISETA MANGA CURTA



CAMISETA MANGA CURTA: Confeccionada em Meia Malha PV 65% Poliéster 35% Viscose Anti-Pilling tolerância percentual 3+/-, gramatura 170gr/m² tolerância percentual de variação 5%+/-, cor Azul Celeste Pantone 17-4032 TPX aproximadamente.

GOLA: A gola deverá ser em formato redonda em Ribana 1x1, composição 66% Poliéster 32% Viscose 2% Elastano tolerância percentual de 3+/- para as fibras e elastano aceita-se 1,6% a 2,4%, gramatura 240gr/m² tolerância percentual de variação 5%+/-, cor Azul Marinho Pantone 19-3921 TPX aproximadamente. A gola deve ter medida de 20mm acabada e aplicada em máquina de cobertura duas agulhas bitola larga.

PUNHOS: Os punhos deverão ter acabamento em Ribana 1x1, composição 66% Poliéster 32% Viscose 2% Elastano tolerância percentual 3+/- para as fibras e elastano aceita-se 1,6% a 2,4%, gramatura 240gr/m² tolerância de variação 5%+/-, cor Azul Marinho Pantone 19-3921 TPX aproximadamente. A gola deve ter medida de 20mm acabada e aplicada em máquina de cobertura duas agulhas bitola larga.

BAINHA: A bainha da barra deverá ser feita em máquina de cobertura duas agulhas bitola larga 20mm pronta.

SILKSCREEN: Na parte da frente do lado esquerdo de quem veste na altura do peito deve ser estampado o brasão do município de NOVA ESPERANÇA – PR com suas devidas cores, conforme imagem e medidas a seguir:

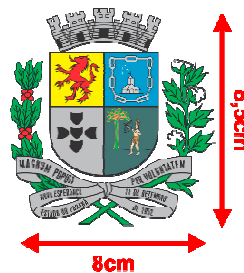

Na parte superior da costas centralizado deve ser estampado os dizeres PREFEITURA MUNICIPAL e logo abaixo NOVA ESPERANÇA – PR ambos no formato horizontal utilizando o conjunto tipográfico Arial na cor Preta, conforme imagem e medidas a seguir:

**PREFEITURA MUNICIPAL
NOVA ESPERANÇA - PR**

TAMANHO 02 AO GG – COMPRIMENTO 22CM X ALTURA PROPORCIONAL

PRODUÇÃO: O fechamento das laterais, ombros, cavas das mangas, deverá ser feito em máquina overlock, para confecção desta peça deve ser utilizada linha 100% poliéster, nº 120, na cor do tecido.

ETIQUETA: A etiqueta de identificação deve ser de tecido branco, afixada em caráter permanente e indelével na parte interna de cada peça, no centro traseiro da gola. Os caracteres tipográficos dos indicativos na cor preta devendo ser uniformes e informar a razão social, CNPJ, marca, composição do tecido, símbolos/instruções de lavagem, tamanho. As camisetas devem estar limpas e íntegras, isentas de qualquer defeito que comprometa a sua apresentação.

EMBALAGEM: As camisetas deverão ser embaladas individualmente em saco plástico transparente e posteriormente encaixotado por tamanho e por item em caixas de papelão resistente ao transporte e armazenagem.



Prefeitura Municipal de Nova Esperança - PR

Av. Rocha Pombo, 1453 - Fone/Fax (44) 3252-4545

CNPJ: 75.730.994/0001-09 | www.novaesperanca.pr.gov.br

Gestão 2021 - 2024



TABELA DE MEDIDAS EM CENTÍMETROS CAMISETA TOLERÂNCIA 1CM +/-												
CAMISETA	02	04	06	08	10	12	14	16	P	M	G	GG
A-COMPR.CORPO	43	44	46,5	49	53	56,5	60	64	70	72	74	77
B-TORÁX	33,5	35	36,5	38	40	42	44	46	49	52,5	56	60
C-COMPR. MANGA	11	12,5	14	15,5	17	18,5	20	21,5	23	24,5	26	27,5
D-OMBRO	9	9,5	10	10,5	11	11,5	12,5	13	13,5	14	15	16
E-ABERTURA MANGA DA	11,5	12	13	13,5	14,5	15,5	16,5	17	18	19	19,5	20
F-PUNHO	11,5	12	13	13,5	14,5	15,5	16,5	17	18	18	20	20

CAMISETA MANGA LONGA

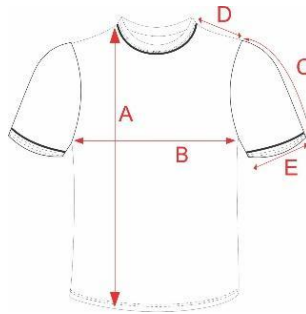

CAMISETA MANGA LONGA: Confeccionada em Meia Malha PV 65% Poliéster 35% Viscose Anti-Pilling tolerância 3+/-, gramatura 170gr/m² tolerância de variação 5%+/-, cor Azul Celeste Pantone 17-4032 TPX aproximadamente.

GOLA: A gola deverá ser em formato redonda em Ribana 1x1, composição 66% Poliéster 32% Viscose 2% Elastano tolerância percentual de 3+/- para as fibras e elastano aceita-se 1,6% a 2,4%, gramatura 240gr/m² tolerância de variação 5%+/-, cor Azul Marinho Pantone 19-3921 TPX aproximadamente. A gola deve ter medida de 20mm acabada e aplicada em máquina de cobertura duas agulhas bitola larga.

PUNHOS: Os punhos deverão ter acabamento em Ribana 1x1, composição 66% Poliéster 32% Viscose 2% Elastano tolerância percentual de 3+/- para as fibras e elastano aceita-se 1,6% a 2,4%, gramatura 240gr/m² tolerância de variação 5%+/-, cor Azul Marinho Pantone 19-3921 TPX aproximadamente. A gola deve ter medida de 20mm acabada e aplicada em máquina de cobertura duas agulhas bitola larga.

BAINHA: A bainha da barra deverá ser feita em máquina de cobertura duas agulhas bitola larga 20mm pronta.

SILKSCREEN: Na parte da frente do lado esquerdo de quem veste na altura do peito deve ser estampado o brasão do município de NOVA ESPERANÇA – PR com suas devidas cores, conforme imagem e medidas a seguir:



Prefeitura Municipal de Nova Esperança - PR

Av. Rocha Pombo, 1453 - Fone/Fax (44) 3252-4545

CNPJ: 75.730.994/0001-09 | www.novaesperanca.pr.gov.br

Gestão 2021 - 2024

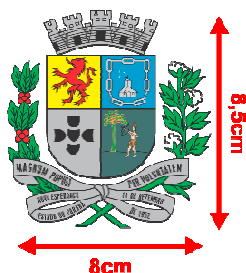

Na parte superior da costas centralizado deve ser estampado os dizeres PREFEITURA MUNICIPAL e logo abaixo NOVA ESPERANÇA – PR ambos no formato horizontal utilizando o conjunto tipográfico Arial na cor Preta, conforme imagem e medidas a seguir:

**PREFEITURA MUNICIPAL
NOVA ESPERANÇA - PR**

TAMANHO 02 AO GG – COMPRIMENTO 22CM X ALTURA PROPORCIONAL

PRODUÇÃO: O fechamento das laterais, ombros, cavas das mangas, deverá ser feito em máquina overlock, para confecção desta peça deve ser utilizada linha 100% poliéster, nº 120, na cor do tecido.

ETIQUETA: A etiqueta de identificação deve ser de tecido branco, afixada em caráter permanente e indelével na parte interna de cada peça, no centro traseiro da gola. Os caracteres tipográficos dos indicativos na cor preta devendo ser uniformes e informar a razão social, CNPJ, marca, composição do tecido, símbolos/instruções de lavagem, tamanho. As camisetas devem estar limpas e íntegras, isentas de qualquer defeito que comprometa a sua apresentação.

EMBALAGEM: As camisetas deverão ser embaladas individualmente em saco plástico transparente e posteriormente encaixotado por tamanho e por item em caixas de papelão resistente ao transporte e armazenagem.



TABELA DE MEDIDAS EM CENTIMETROS DA CAMISETA MANGA LONGA TOLERÂNCIA 1CM +/-												
TAMANHO	2	4	6	8	10	12	14	16	P	M	G	GG
A-Comprimento do corpo	41	44	46	49	54	58	60	65	70	72	74	75
B-Largura do corpo	31	35	36,5	38	39,5	42	44	45,5	49	53,2	56	60
C-Comprimento da manga	36	39	42	45	48	51	54	57	60	63	66	69
D-Abertura da Cava	15,5	16,5	17,5	18,5	19,5	21,5	22,5	23	24	25	26	26,5
E-Abertura da Manga	07	07	7,5	7,5	08	08	8,5	8,5	9,5	10	10,5	11
F-Comprimento do Ombro	6.5	8	9,5	10	10,5	11	12	12	14	16	17,5	19
G-Punho	11,5	12	13	13,5	14,5	15,5	16,5	18	18	18	20	20



Prefeitura Municipal de Nova Esperança - PR

Av. Rocha Pombo, 1453 - Fone/Fax (44) 3252-4545

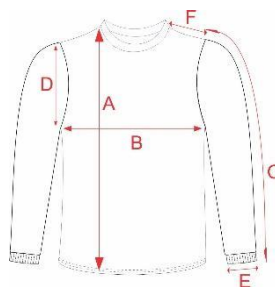
CNPJ: 75.730.994/0001-09 | www.novaesperanca.pr.gov.br

Gestão 2021 - 2024

BERMUDA



BERMUDA: Confeccionada em Helanca Piquê 65,5% Poliéster 26% Algodão 8,5% Viscose tolerância 3+/-, gramatura 285gr/m² tolerância 5%+/-, cor Azul Marinho Pantone 19-3921 TPX.

FRISOS: Em cada lateral deve conter duas faixas sobrepostas de 10mm cada e espaçamento entre si de 6mm a 10mm em Meia Malha PV 65% Poliéster 35% Viscose, tolerância 3+/-, gramatura 170gr/m² tolerância 5%+/-, cor Azul Celeste Pantone 17-4032 TPX aproximadamente, aplicado simultaneamente em aparelho apropriado para melhor qualidade e uniformidade.

CÓS: Deverá ser aplicado elástico de 40mm em máquina overlock e rebatido em máquina de catraca 04 agulhas ponto corrente.

BAINHA: As bainhas das barras deverão ser feita em máquina de cobertura duas agulhas bitola larga com 20mm acabada.

SILKSCREEN: Na parte da frente do lado esquerdo de quem veste logo acima da bainha deverá ser estampado o brasão do município de NOVA ESPERANÇA – PR com suas devidas cores, conforme imagem e medidas a seguir:

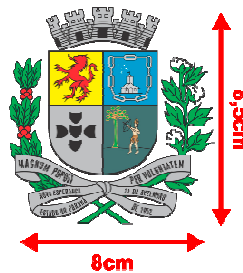

PRODUÇÃO FECHAMENTO: As laterais, gancho dianteiro, gancho traseiro, entre pernas, aplicação do elástico deverá ser feito em máquina overlock. Para a confecção desta peça deverá ser utilizada linha 100% Poliéster, n° 120, na cor do tecido.

ETIQUETA: A etiqueta de identificação deve ser de tecido branco, afixada em caráter permanente e indelével na parte interna de cada bermuda, no centro do gancho traseiro. Os caracteres tipográficos dos indicativos na cor preta devendo ser uniformes e informar a razão social, CNPJ, marca, composição do tecido, símbolos/instruções de lavagem, tamanho. As bermudas devem estar limpas e íntegras, isentas de qualquer defeito que comprometa a sua apresentação.

EMBALAGEM: As peças deverão ser embaladas individualmente em saco plástico transparente e posteriormente encaixotado por tamanho e por item separadamente em caixas de papelão resistente ao transporte e armazenagem.



TABELA DE MEDIDAS EM CENTIMETROS BERMUDA TOLERÂNCIA 1CM +/-												
TAMANHO	02	04	06	08	10	12	14	16	P	M	G	GG
A-GANCHO FRENTE	21	22	23	24	25	26	28	29	31	32	34	35
B-GANCHO COSTAS	25	26	28	29	30	31	33	35	37	38	39	40
C-CINTURA ELÁSTICO	22	23	24	25	26	27	28	29	32	33	34	35
D-CIRCUNF.COXA	42	44	46	48	50	54	56	58	60	60	62	64
E-COMPIMENTO	31	34	36	39	41	44	46	50	54	55	58	60
F-ABERTURA PERNA	18	19	20	21	22	23	24	25	26	27	28	29



Prefeitura Municipal de Nova Esperança - PR

Av. Rocha Pombo, 1453 - Fone/Fax (44) 3252-4545

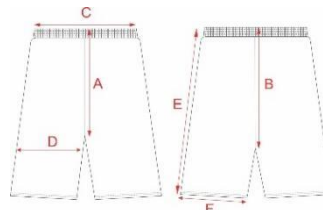
CNPJ: 75.730.994/0001-09 | www.novaesperanca.pr.gov.br

Gestão 2021 - 2024

SHORT SAIA



SHORT SAIA: Confeccionada em Helanca Piquê 65,5% Poliéster 26% Algodão 8,5% Viscose tolerância 3+/-, gramatura 285gr/m² tolerância 5%+/-, cor Azul Marinho Pantone 19-3921 TPX. As peças deverão ter aparência de bermuda na parte traseira e na parte da frente deve conter uma saia sobreposta presa na lateral direita e solta na lateral esquerda com o canto levemente arredondado, conforme imagem ilustrativa.

FRISOS: Em cada lateral deverá conter duas faixas sobrepostas de 10mm cada e espaçamento entre si de 6mm a 10mm em Meia Malha PV 65% Poliéster 35% Viscose, tolerância 3+/-, gramatura 170gr/m² tolerância 5%+/-, cor Azul Celeste Pantone 17-4032 TPX aproximadamente, aplicado simultaneamente em aparelho apropriado para melhor qualidade e uniformidade.

FRISO ACABAMENTO SAIA: Deve conter um friso de 10mm acabado em todo contorno da saia para acabamento, aplicado em máquina de cobertura duas agulhas bitola estreita com aparelho apropriado para melhor uniformidade e qualidade, na cor Azul Celeste Pantone 17-4032 TPX de 10mm, em Meia Malha PV 65% Poliéster 35% Viscose com tolerância de variação de 3+/-, gramatura 170gr/m² com tolerância de variação de 5%+/- conforme imagem ilustrativa.

CÓS: Deverá ser aplicado elástico de 40mm em máquina overlock e rebatido em máquina de catraca 04 agulhas ponto corrente.

BAINHA DO SHORT: A bainha do short deverá ser feito em máquina de cobertura duas agulhas bitola larga com 20mm pronto.

SILKSCREEN: Na parte da frente do lado esquerdo de quem veste logo acima do friso de acabamento da saia deve ser estampado o brasão do município de NOVA ESPERANÇA – PR com suas devidas cores, conforme imagem e medidas a seguir:

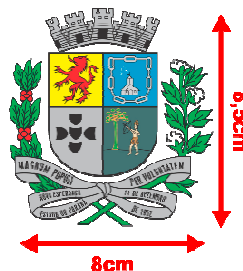

PRODUÇÃO FECHAMENTO: As laterais, gancho dianteiro, gancho traseiro, entre pernas, fechamento do elástico e aplicação do elástico deverá ser feito em máquina overlock. Para a confecção desta peça deverá ser utilizada linha 100% Poliéster, nº 120, na cor do tecido.

ETIQUETA: A etiqueta de identificação deve ser de tecido branco, afixada em caráter permanente e indelével na parte interna de cada peça, no centro do gancho traseiro. Os caracteres tipográficos dos indicativos na cor preta devendo ser uniformes e informar a razão social, CNPJ, marca, composição do tecido, símbolos/instruções de lavagem, tamanho. Os shorts saia devem estar limpos e íntegros, isentos de qualquer defeito que comprometa a sua apresentação.

EMBALAGEM: As peças deverão ser embaladas individualmente em saco plástico transparente e posteriormente encaixotado por tamanho e por item separadamente em caixas de papelão resistente ao transporte e armazenagem.



TABELA DE MEDIDAS EM CENTIMETROS DO SHORTS SAIA TOLERÂNCIA 1CM +/-



Prefeitura Municipal de Nova Esperança - PR

Av. Rocha Pombo, 1453 - Fone/Fax (44) 3252-4545

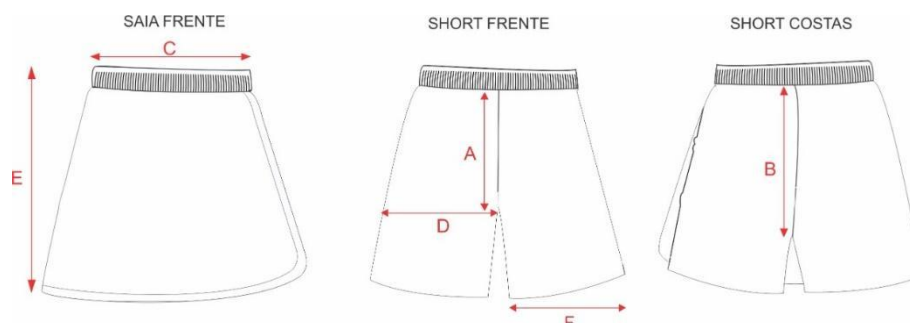
CNPJ: 75.730.994/0001-09 | www.novaesperanca.pr.gov.br

Gestão 2021 - 2024

TAMANHOS	02	04	06	08	10	12	14	16	P	M	G	GG
A- GANCHO FRENTE	21	22	23	24	25	26	27	28	30	31	32	33
B- GANCHO COSTA	25	26	27	28	29	31	32	33	35	36	37	38
C- CINTURA COM ELÁSTICO	21	22	23	24	25	26	27	28	29	30	31	32
D- CIRCUNFERÊNCIA COXA	40	42	44	46	48	50	52	54	56	60	62	64
E- COMPRIMENTO TOTAL	26	27	28	29.5	32	35	37.5	40	43	45	57	49
F- ABERTURA PERNA	20	21	22	23	24	25	26	27	28	30	31	32

JAQUETA RAGLAN



JAQUETA: Confeccionada em Helanca Piquê 65,5% Poliéster 26% Algodão 8,5% Viscose tolerância 3+/-, gramatura 285gr/m² tolerância 5%+/-, cor Azul Marinho Pantone 19-3921 TPX.

FRISOS: Em cada manga deverá conter duas faixas sobrepostas de 10mm cada e espaçamento entre si de 6mm a 10mm em Meia Malha PV 65% Poliéster 35% Viscose tolerância 3+/-, gramatura 170gr/m² tolerância 5%+/-, cor Azul Celeste Pantone 17-4032 TPX aproximadamente aplicado simultaneamente em aparelho apropriado para melhor qualidade e uniformidade.

GOLA: Confeccionada em Helanca Piquê 65,5% Poliéster 26% Algodão 8,5% Viscose tolerância 3+/-, gramatura 285gr/m² tolerância 5%+/-, cor Azul Marinho Pantone 19-3921 TPX.

BARRA E PUNHOS: Confeccionada em Ribana 1x1 na cor Azul Marinho Pantone 19-3921 TPX, composição 97% Poliéster (Aceita-se no Poliéster 97% a 98%) 3% Elastano (Aceita-se elastano 2% a 3%) gramatura 290gr/m² tolerância 5%+/-, as ribanas dos punhos e barras deverão ser aplicadas em máquina overlock.

BOLSO/FORRO BOLSO: Na parte inferior da jaqueta deverá conter um bolso curva em cada lateral costurados com o mesmo tecido e mesma cor do corpo externo e pespontado em máquina reta 1 agulha com 5mm de pesponto.

ZÍPER: A jaqueta deverá ter abertura frontal com zíper destacável de **nylon tratorado**, de acordo com a cor do tecido principal do corpo, com fechamento da barra até o final da gola e pespontado em máquina reta de uma agulha com aproximadamente 7mm, sendo este iniciado logo acima da ribana (barra) e contornando toda a extensão da gola, deverá ainda conter internamente o revel(vista) para melhor acabamento. **A cremalheira deverá seguir o padrão para jaqueta tamanho 5.**

SILKSCREEN: Na parte da frente do lado esquerdo de quem veste na altura do peito deve ser estampado o brasão do município de NOVA ESPERANÇA – PR com suas devidas cores, conforme imagem e medidas a seguir:

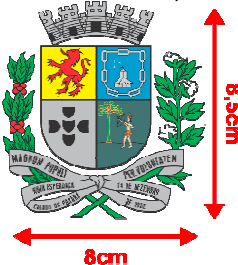

Na parte superior da costas centralizado deve ser estampado os dizeres PREFEITURA MUNICIPAL e logo abaixo NOVA ESPERANÇA – PR ambos no formato horizontal utilizando o conjunto tipográfico Arial na cor Branca, conforme imagem e medidas a seguir:



Prefeitura Municipal de Nova Esperança - PR

Av. Rocha Pombo, 1453 - Fone/Fax (44) 3252-4545

CNPJ: 75.730.994/0001-09 | www.novaesperanca.pr.gov.br

Gestão 2021 - 2024

PREFEITURA MUNICIPAL NOVA ESPERANÇA - PR

TAMANHO 02 AO GG – COMPRIMENTO 22CM X ALTURA PROPORCIONAL

PRODUÇÃO FECHAMENTO: As laterais, fechamento interno do bolso, cavas, gola, barra, punho, mangas, ombros, deverá ser feito em máquina overlock, para a confecção desta peça deve ser utilizada linha 100% poliéster, nº 120, na cor do tecido.

ETIQUETA: Aplicada internamente centralizada na gola, com a identificação do fabricante, CNPJ, composição do tecido, numeração da peça e respectivas instruções de lavagem, ano de fabricação. As Jaquetas devem estar limpas e íntegras, isentas de qualquer defeito que comprometa a sua apresentação.

EMBALAGEM: As peças devem ser embaladas em sacos plásticos transparentes individuais com etiqueta externa de identificação (tamanho/item), armazenadas para transporte em caixas de papelão (identificadas com quantidade, Item, tamanho) adequadas, uniformes e resistentes.



TABELA DE MEDIDAS EM CENTIMETROS DA JAQUETA TOLERÂNCIA 1CM +/-

TAMANHOS	02	04	06	08	10	12	14	16	P	M	G	GG	
A	COMPR.TOTAL	41	45	49	53	56	61	65	67	70	72	75	77
B	TORAX	37	39	42	44	46	48	50	51	53	55	58	60
C	CAVA RETA	16	17	18	19	20	21	22	23	24	25	26	27
D	COMPR.MANGA	47	51	55	59	62	65	68	73	76	79	83	87
E	ABERTURA MANGA	7	7	8	8	8	9	9	9	10	10	10	10
F	ABERTURA BOLSO	11	11	11	11	12	12	13	13	14	14	14	14
G	ALTURA GOLA	5,5	5,5	5,5	5,5	5,5	5,5	5,5	5,5	5,5	5,5	5,5	5,5
H	ALTURA PUNHO	5,5	5,5	5,5	5,5	5,5	5,5	5,5	5,5	5,5	5,5	5,5	5,5
I	ALTURA BARRA	5,5	5,5	5,5	5,5	5,5	5,5	5,5	5,5	5,5	5,5	5,5	5,5

CALÇA

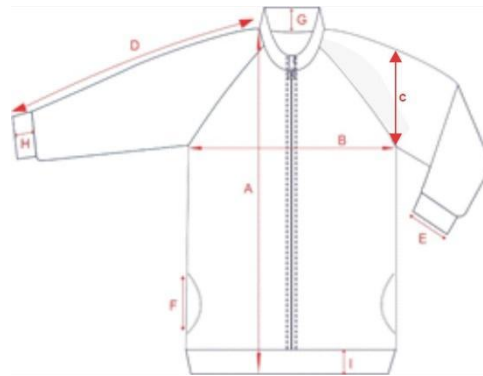

Prefeitura Municipal de Nova Esperança - PR

Av. Rocha Pombo, 1453 - Fone/Fax (44) 3252-4545

CNPJ: 75.730.994/0001-09 | www.novaesperanca.pr.gov.br

Gestão 2021 - 2024



CALÇA: Confeccionada em Helanca Piquê 65,5% Poliéster 26% Algodão 8,5% Viscose tolerância 3+/-, gramatura 285gr/m² tolerância 5%+/-, cor Azul Marinho Pantone 19-3921 TPX.

FRISOS: Em cada lateral deverá conter duas faixas sobrepostas de 10mm cada e espaçamento entre si de 6mm a 10mm em Meia Malha PV 65% Poliéster 35% Viscose tolerância 3+/-, gramatura 170gr/m² tolerância 5%+/-, cor Azul Celeste Pantone 17-4032 TPX aproximadamente, aplicados simultaneamente em aparelho apropriado para melhor qualidade e uniformidade.

CÓS: Deverá ser aplicado elástico de 40mm em máquina overlock e rebatido em máquina de catraca 04 agulhas ponto corrente.

BOLSOS / FORRO BOLSO: Deverá conter um bolso em cada lateral em curva conforme imagem ilustrativa, do mesmo tecido e mesma cor do corpo principal e pespontado em máquina reta uma agulha com pesponto de 5mm.

SILKSCREEN: Na parte da frente do lado esquerdo de quem veste logo abaixo do bolso deverá ser estampado o brasão do município de NOVA ESPERANÇA – PR com suas devidas cores, conforme imagem e medidas a seguir:

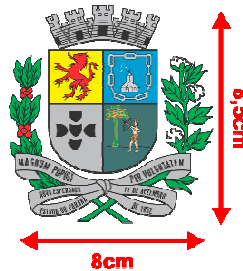

BAINHAS: As bainhas das barras deverão ser feitas em máquina de cobertura duas agulhas bitola larga com 20mm acabada.

PRODUÇÃO FECHAMENTO: As laterais, Junção do bolso com o forro, gancho dianteiro, gancho traseiro, entre pernas, e aplicação do elástico deverá ser feito em máquina overlock, para a confecção desta peça deve ser utilizada linha 100% poliéster, n° 120, na cor do tecido.

ETIQUETA: Aplicada no gancho traseiro interno centralizado, com a identificação do fabricante, CNPJ, composição do tecido, numeração da peça e respectivas instruções de lavagem, ano de fabricação. As calças devem estar limpas e íntegras, isentas de qualquer defeito que comprometa a sua apresentação.

EMBALAGEM: As peças deverão ser embaladas individualmente em saco plástico transparente e posteriormente encaixotado por tamanho e por item separadamente em caixas de papelão resistente ao transporte e armazenagem.



TABELA DE MEDIDAS EM CENTIMETROS DA CALÇA TOLERÂNCIA 1CM +/-												
TAMANHOS	02	04	06	08	10	12	14	16	P	M	G	GG
A-GANCHO FRENTE	20	21	23	24	25	26	27	29	30	32	33	34



Prefeitura Municipal de Nova Esperança - PR

Av. Rocha Pombo, 1453 - Fone/Fax (44) 3252-4545

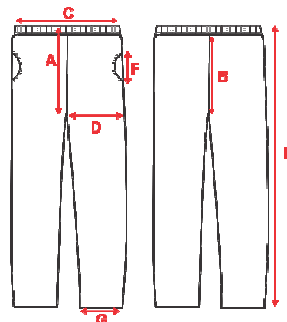
CNPJ: 75.730.994/0001-09 | www.novaesperanca.pr.gov.br

Gestão 2021 - 2024

B-GANCHO COSTA	25	26	28	29	30	31	32	35	37	38	39	40
C-CINTURA COM ELÁSTICO	22	23	24	25	26	27	28	29	32	33	34	35
D-CIRCUNFERÊNCIA COXA	42	44	46	48	48	51	53	54	58	60	62	64
E-COMPRIENTO TOTAL	58	64	69	75	80	86	91	96	100	103	107	110
F-ABERTURA DO BOLSO	11	11	11	11	12	12	13	13	14	14	14	14
G-ABERTURA PERNA	14	15	16	17	18	18,5	19	19,5	21	22	23	24

DESCRIPTIVO MOCHILA

MOCHILA ESCOLAR – ENSINO FUNDAMENTAL: COM MEDIDAS DE 400 MM DE ALTURA POR 300 MM DE LARGURA POR 140 MM DE PROFUNDIDADE, MOCHILA COM TRÊS COMPARTIMENTOS – PARA DISTRIBUIÇÃO E ACOMODAÇÃO DE MATERIAIS ESCOLARES. CORPO PRINCIPAL, FOLE DO ZÍPER, FOLE DO FUNDO, ALÇA DAS COSTAS, REFORÇO DAS ALÇA, NA COR PANTONE 19- 4010 TPX. CONFECCIONADA EM TECIDO PLANO DE ARMAÇÃO EM TELA EFEITO RIP STOP TRIÂNGULO 4X4X4 MM, COM 92% POLIÉSTER E 8% POLIAMIDA, COM GRAMATURA DE 324,76 G/M² E ESPESSURA DE ,37 MM, ESTRUTURA “TECIDO MAQUINETADO DERIVADO DE TELA, COM EFEITO RIP STOP”, PLASTIFICADO COM POLI CLORETO DE VINILA, SEM FTALATOS CONFORME LAUDOS FORNECIDOS POR LABORATÓRIO CREDENCIADOS. RECORTES FRONTAIS LATERAIS E RECORTE FRONTAL SUPERIOR NA COR PANTONE 19-4010 TPX. RECORTE FRONTAL INFERIOR NA COR PANTONE 16-4529 TPX. FORRADA COM TECIDO MAQUINETADO 8 X 5 MM, 100% POLIÉSTER, COM ESPESSURA DE 0,23 MM E GRAMATURA DE 67,38 G/M² NA COR PANTONE 11-4800 TPX TECIDO MAQUINETADO ENGOMADO, PERSONALIZADO COM A PALAVRA EDUCAÇÃO E IMAGENS DE MATERIAIS ESCOLARES CONFORME ILUSTRAÇÃO NA COR PANTONE 19-4052 TPX, AMBOS OS TECIDOS ACREDITADOS POR LAUDOS FORNECIDOS POR LABORATÓRIOS CREDENCIADOS PELO INMETRO. FRENTE: CORPO PRINCIPAL NA COR PANTONE 19- 4010 TPX, RECORTE INFERIOR NA COR PANTONE 16-4529 TPX. RECORTES LATERAIS, POSTERIOR E BOLSO FRONTAL NA COR PANTONE 19- 4010 TPX, SOBRE O BOLSO SERÁ IMPRESSO SERIGRAFIA, PELO PROCESSO DE CROMIA LEGÍVEL O NOME DO MUNICÍPIO E BRASÃO, FORNECIDOS PELA SECRETARIA DE EDUCAÇÃO, FECHAMENTO DO BOLSO ATRAVÉS DE ZÍPER NÚMERO 6 MM NA COR PANTONE 19-0303 TPX, COM UM CURSOR NÚMERO 6 MM NA COR PRETO, COMPRIMENTO DO ZÍPER 620 MM. FOLE: FOLE DO FUNDO NA COR PANTONE 19-4010 TPX, FOLE DO ZÍPER ANTERIOR E POSTERIOR AMBOS NA COR PANTONE 19-4010 TPX. NO COMPARTIMENTO PRINCIPAL OU COMPARTIMENTO DO FOLE, LADO ESQUERDO DEVERÁ TER ETIQUETA INTERNA EM TECIDO RESISTENTE COM A LOGOMARCA DO FABRICANTE, CNPJ, COMPOSIÇÃO DOS TECIDOS E DEMAIS INFORMAÇÕES, EM CONFORMIDADE COM A LEGISLAÇÃO INSTITUÍDA PELO CONSELHO NACIONAL DE METROLOGIA, NORMALIZAÇÃO E QUALIDADE INDUSTRIAL. FOLE CORPO COM FECHAMENTO ATRAVÉS DE ZÍPER NÚMERO 8 MM NA COR PANTONE 19-0303 TPX, E DOIS CURSORES PRETO DE NÚMERO 8 MM, COM 610 MM DE COMPRIMENTO, COSTURADO NO MEIO DE DOIS FOLE ZÍPER, COM O MESMO COMPRIMENTO DO ZÍPER, COM O FOLE ZÍPER ANTERIOR, COM 40 MM DE LARGURA POR 610 MM DE COMPRIMENTO, FOLE ZÍPER POSTERIOR COM 82 MM DE LARGURA POR 610 MM DE COMPRIMENTO, PERFAZENDO UM TOTAL DE 130 MM DE LARGURA. FOLE INFERIOR OU FUNDO NA COR PANTONE 19-4010 TPX, COM APROXIMADAMENTE 640 MM DE COMPRIMENTO POR 130 DE LARGURA, BOLSO LATERAL NA COR PANTONE 19 0303 TPX, COM MEDIDAS DE 150 MM DE LARGURA POR 150 MM DE ALTURA FECHAMENTO DO BOLSO NA PARTE INFERIOR POR COSTURA INTERNA, COM FECHAMENTO NA PARTE SUPERIOR EM ELÁSTICO DE 25 MM DE LARGURA NA COR PRETA, COSTURADO DOBRADO COM 11 MM DE CADA LADO, A 20 MM DA COSTURA DO FOLE INFERIOR COM O SUPERIOR, NO LADO ESQUERDO DA MOCHILA, PARA SUPORTE DE UM PORTA LIQUIDO TIPO SQUEEZE PARA ENSINO FUNDAMENTAL: SQUEEZE DE APROXIMADAMENTE 550 ML. COSTAS: CORPO PRINCIPAL, ALÇA DAS COSTAS E REFORÇO DAS ALÇAS EM TECIDO NA COR PANTONE 19-4010 TPX, CONFECCIONADA EM TECIDO DE ARMAÇÃO EM TELA EFEITO RIP STOP TRIÂNGULO 4X4X4 MM, COM 92% POLIÉSTER E 8% POLIAMIDA, COM GRAMATURA DE 324,76 G/M² E ESPESSURA DE ,37 MM, ESTRUTURA “TECIDO MAQUINETADO DERIVADO DE TELA, COM EFEITO RIP STOP”, PLASTIFICADO COM POLI CLORETO DE VINILA, SEM FTALATOS CONFORME LAUDOS FORNECIDOS POR LABORATÓRIO CREDENCIADOS. COSTAS: FORRADA COM TECIDO MAQUINETADO 8 X 5 MM, 100% POLIÉSTER, COM ESPESSURA DE 0,23 MM E GRAMATURA DE 67,38 G/M² NA COR PANTONE 11-4800 TPX TECIDO MAQUINETADO ENGOMADO, PERSONALIZADO COM A PALAVRA EDUCAÇÃO E IMAGENS DE MATERIAIS ESCOLARES CONFORME ILUSTRAÇÃO NA COR PANTONE 19-4052 TPX. ACOPLADA COM ESPUMA DE POLIETILENO EXPANDIDO DE QUATRO MILÍMETROS, CENTRALIZADO NAS COSTAS HAVERÁ UM IDENTIFICADOR DE ALUNO, COM 100 MM DE COMPRIMENTO POR 40 MM DE ALTURA, EM FORMA DE SERIGRAFIA LEGÍVEL NA COR PANTONE 11-4800 TPX, COM ESCRITA ALUNO, SÉRIE, E TELEFONE, CONFORME ILUSTRAÇÃO, ESCRITA NA COR PANTONE 19-4010 TPX. ALÇAS DE OMBRO E ALÇA DE MÃO SERÁ COSTURADAS JUNTAS SOB REFORÇO NA PARTE SUPERIOR, REFORÇO EM CADARÇO DE NO MÍNIMO 25 MM DE LARGURA TIPO CTF, NA COR PANTONE 19-0303 TPX, A 30 MM DO FRISO SUPERIOR, ALÇA DE MÃO FIXADA SOB ALÇA DE OMBRO COM UM INTERVALO DE 50 MM NO CENTRO, ALÇA DE MÃO COM COMPRIMENTO DE 220 MM



Prefeitura Municipal de Nova Esperança - PR

Av. Rocha Pombo, 1453 - Fone/Fax (44) 3252-4545

CNPJ: 75.730.994/0001-09 | www.novaesperanca.pr.gov.br

Gestão 2021 - 2024

EXTERNO E 20 MM INTERNO PARA MAIOR RESISTÊNCIA, SOBRE O REFORÇO HAVERÁ COSTURA EM X COM MEDIDA DE 20 MM DE COMPRIMENTO POR 20 MM DE ALTURA EM AMBAS AS ALÇAS. ALÇA DE MÃO EM MESMO CADARÇO DO REFORÇO, COM UMA DOBRA DE 100 MM DE COMPRIMENTO NA PARTE CENTRAL. ALÇA DE OMBRO CONFECCIONADA EM TECIDO DE ARMAÇÃO EM TELA EFEITO RIP STOP TRIÂNGULO 4X4X4 MM, COM 92% POLIÉSTER E 8% POLIAMIDA, COM GRAMATURA DE 324,76 G/M² E ESPESSURA DE ,37 MM, ESTRUTURA "TECIDO MAQUINETADO DERIVADO DE TELA, COM EFEITO RIP STOP", PLASTIFICADO COM POLI CLORETO DE VINILA, SEM FTALATOS CONFORME LAUDOS FORNECIDOS POR LABORATÓRIO CREDENCIADOS. PARTE SUPERIOR E INFERIOR NA COR PANTONE 19-4010 TPX, COM DESENHO ANATÔMICO PARA MELHOR ACOMODAÇÃO E DISTRIBUIÇÃO DE PESO, ALMOFADADA COM ESPUMA DE POLIPROPILENO EXPANDIDO DE QUATRO MILÍMETROS COM 360 MM DE COMPRIMENTO POR 65 MM DE LARGURA, NA PARTE SUPERIOR DEVERÁ TER 20 MM EMBUTIDOS NO REFORÇO, NA PONTA OPOSTA AO LADO SUPERIOR TERÁ LARGURA DE 25 MM ONDE SERÁ FIXADO DIRETAMENTE NA ALÇA COM DOBRA DE 70 MM COM REFORÇO EM FORMA DE X UM REGULADOR TRIPLO DE 25 MM MEDIDA AFERIDO NA PARTE INTERNA, PARTE EXTERNA COM 40 MM DE COMPRIMENTO POR 30 MM DE LARGURA COM PERFEITO ACABAMENTO, EM MATERIAL PLÁSTICO OU POLICETAL NA COR PRETO. ACABAMENTO DA ALÇA COM VIÉS TIPO BONEON DE 25 MM DE LARGURA NA COR PANTONE 19-0303 TPX, ALÇA INFERIOR EM CADARÇO TIPO CTF, COM MEDIDAS DE 400 MM DE COMPRIMENTO, 40 MM EMBUTIDOS COSTURADOS COM UM REFORÇO TRIANGULAR MEDINDO 50 MM X 50 MM X 70 MM NA COR PANTONE 19-4010 TPX , COM REFORÇO EM X COSTURADA A 30 MILÍMETROS DA PARTE INFERIOR DAS COSTAS NAS LATERAIS. ACABAMENTO EXTERNO EM FRISO COEXTRUSADO NA COR PANTONE 16-4529 TPX, NO COMPARTIMENTO PRINCIPAL DANDO ARMAÇÃO A MOCHILA. ACABAMENTO INTERNO DO BOLSO E CORPO FRENTE E COSTA, EM FITA DE 27 MM EM TECIDO NÃO TECIDO NA COR PANTONE 11-4800 TPX, E GRAMATURA 80 G/M². A MOCHILA DEVERÁ SER COSTURADA COM FIO 60 100 % POLIAMIDA NAS CORES DO TECIDO. APRESENTAR AMOSTRAS

IMAGEM MERAMENTE ILUSTRATIVA DA MOCHILA:



IMAGEM MERAMENTE ILUSTRATIVA DO FORRO:

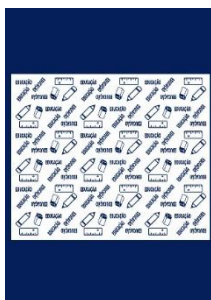

OBS: DEVERÁ ACOMPANHAR COM A AMOSTRA: DECLARAÇÃO, FORNECIDA PELA EMPRESA PLASTIFICANTE, QUE A PLASTIFICAÇÃO NÃO CONTÉM FTALATO.

APRESENTAR 1 AMOSTRAS DE CADA ITEM



Prefeitura Municipal de Nova Esperança - PR

Av. Rocha Pombo, 1453 - Fone/Fax (44) 3252-4545

CNPJ: 75.730.994/0001-09 | www.novaesperanca.pr.gov.br

Gestão 2021 - 2024

ANEXO II - MODELO DE PROPOSTA AJUSTADA

Pregão Eletrônico n. **107/2022**

Razão Social da proponente:

CNPJ da proponente:

Endereço da proponente:

OBJETO: Registro de Preço para contratação de empresa para confecção e fornecimento de Uniforme Escolar e Mochila Escolar, conforme solicitação da Secretaria Municipal de Educação, nas quantidades, forma e condições estabelecidas no presente Edital e seus Anexos.

LOTE 1

Valor Máximo do Lote 01: R\$186.600,00 (cento e oitenta e seis mil e seiscentos reais).

Ordem	Especificação	Unid	Qtd	Valor Máx. Unit. (R\$)	Valor Máx. Total. (R\$)
1	CAMISETA MANGA CURTA: Confeccionada em Meia Malha PV 65% Poliéster 35% Viscose Anti-Pilling tolerância percentual 3+/-, gramatura 170gr/m ² tolerância percentual de variação 5%+/-, cor Azul Celeste Pantone 17-4032 TPX aproximadamente. Demais informações em anexo.	UNID	5.000	R\$ 24,49	122.450,00
2	CAMISETA MANGA LONGA: Confeccionada em Meia Malha PV 65% Poliéster 35% Viscose Anti-Pilling tolerância percentual 3+/-, gramatura 170gr/m ² tolerância percentual de variação 5%+/-, cor Azul Celeste Pantone 17-4032 TPX aproximadamente. Demais informações em anexo.	UNID	2.500	R\$ 25,66	64.150,00

LOTE 2

Valor Máximo do Lote 02: R\$412.625,00 (quatrocentos e doze mil, seiscentos e vinte e cinco reais).

Ordem	Especificação	Unid	Qtd	Valor Máx. Unit. (R\$)	Valor Máx. Total. (R\$)
1	BERMUDA: Confeccionada em Helanca Piquê 65,5% Poliéster 26% Algodão 8,5% Viscose tolerância percentual 3+/-, gramatura 285gr/m ² tolerância percentual 5%+/-, cor Azul Marinho Pantone 19-3921 TPX. Demais informações em anexo.	UNID	2.500	R\$ 28,66	71.650,00
2	SHORT SAIA: Confeccionada em Helanca Piquê 65,5% Poliéster 26% Algodão 8,5% Viscose tolerância percentual 3+/-, gramatura 285gr/m ² tolerância percentual 5%+/-, cor Azul Marinho Pantone 19-3921 TPX. As peças deverão ter aparência de bermuda na parte traseira e na parte da frente deve conter uma saia sobreposta presa na lateral direita e solta na lateral esquerda com o canto levemente arredondado, conforme imagem ilustrativa. Demais informações em anexo.	UNID	2.500	R\$ 28,92	72.300,00
3	JAQUETA: Confeccionada em Helanca Piquê 65,5% Poliéster 26% Algodão 8,5% Viscose tolerância percentual 3+/-, gramatura 285gr/m ² tolerância percentual 5%+/-, cor Azul Marinho Pantone 19-3921 TPX. Demais informações em anexo	UNID	2.500	R\$ 65,53	163.825,00



Prefeitura Municipal de Nova Esperança - PR

Av. Rocha Pombo, 1453 - Fone/Fax (44) 3252-4545

CNPJ: 75.730.994/0001-09 | www.novaesperanca.pr.gov.br

Gestão 2021 - 2024

4	CALÇA: Confeccionada em Helanca Piquê 65,5% Poliéster 26% Algodão 8,5% Viscose tolerância percentual 3+/-, gramatura 285gr/m ² tolerância percentual 5%+/-, cor Azul Marinho Pantone 19-3921 TPX. Demais informações em anexo	UNID	2.500	R\$ 41,94	104.850,00
---	--	------	-------	-----------	------------

LOTE 3

Valor Máximo do Lote 03: R\$242.725,00 (duzentos e quarenta e dois mil, setecentos e vinte e cinco reais).

Ordem	Especificação	Unid	Qtd	Valor Máx. Unit. (R\$)	Valor Máx. Total. (R\$)
1	MOCHILA ESCOLAR – ENSINO FUNDAMENTAL: Com medidas de 400mm de altura por 300mm de largura por 140mm de profundidade, mochila com três compartimentos - para distribuição e acomodação de materiais escolares, corpo principal, foles do zíper, fole do fundo, alça das costas, reforço das alças, na cor Pantone 19-4010 TPX, confeccionada em tecido plano de armação em tela efeito RIP STOP triângulo 4x4x4mm, com 92% poliéster e 8% poliamida, com gramatura de 324,76 g/m ² e espessura de 37mm. Demais informações em anexo	UNID	2.500	R\$ 97,09	242.725,00

Validade da proposta: 60 (sessenta) dias.

Prazo de entrega: conforme edital.

Local de entrega: conforme edital.

Declaro, sob as penas da lei, que o material ofertado atende todas as especificações exigidas no Edital e seus anexos.

Declaro que os preços acima indicados contemplam todos os custos diretos e indiretos incorridos pela proponente na data da apresentação desta proposta incluindo, entre outros: tributos, encargos sociais, despesas administrativas, seguro, frete, descarga e lucro.

Local, data.

NOME

Cargo

PREFERENCIALMETE BANCO OFICIAL

CONTA CORRENTE:

AGÊNCIA:

- Este anexo é um modelo e deve ser feito em papel timbrado do licitante para envio após a sessão de pregão



Prefeitura Municipal de Nova Esperança - PR

Av. Rocha Pombo, 1453 - Fone/Fax (44) 3252-4545

CNPJ: 75.730.994/0001-09 | www.novaesperanca.pr.gov.br

Gestão 2021 - 2024

ANEXO III - MODELO DE DECLARAÇÃO DE MICROEMPREENDEDOR INDIVIDUAL, MICROEMPRESA OU EMPRESA DE PEQUENO PORTE

Declaramos, sob as sanções administrativas cabíveis e as penas da lei, para os devidos fins e especialmente no que se referir ao Pregão Eletrônico n. **107/2022**, que a proponente _____, com sede _____, inscrita no CNPJ/MF sob n. _____ e com Inscrição Estadual n. _____, neste ato representada por seu(s) (qualificação(ões) do(s) outorgante(s)), Srs(as). _____, portadores(as) da Cédula de Identidade RG n. _____ e inscrito(s) no CPF sob n. _____, é **[microempreendedor individual/microempresa/empresa de pequeno porte]** nos termos da legislação vigente, não possuindo nenhum dos impedimentos previstos no § 4.º do artigo 3.º da Lei Complementar n. 123/2006.

LOCAL, data.

NOME
Cargo

- Este anexo é um modelo e deve ser feito em papel timbrado do licitante;



Prefeitura Municipal de Nova Esperança - PR

Av. Rocha Pombo, 1453 - Fone/Fax (44) 3252-4545

CNPJ: 75.730.994/0001-09 | www.novaesperanca.pr.gov.br

Gestão 2021 - 2024

ANEXO IV - MODELO DE DECLARAÇÃO DE IDONEIDADE E DE NÃO EXISTÊNCIA DE TRABALHADORES MENORES

Declaramos, para os devidos fins e especialmente no que se referir ao Pregão Eletrônico n. **107/2022**, que a proponente _____, com sede _____, inscrita no CNPJ/MF sob n. _____ e com Inscrição Estadual n. _____, neste ato representada por seu(s) (qualificação(ões) do(s) outorgante(s)), Srs(as). _____, portadores(as) da Cédula de Identidade RG n. _____ e inscrito(s) no CPF sob n. _____, que:

1. Não está impedida de participar de licitação ou de contratar com a Administração Pública, assim como não foi declarada inidônea por qualquer órgão das Administrações Públicas da União, de Estados ou de Municípios, estando, portanto, apta a contratar com o Poder Público.
2. Não mantém em seu quadro de pessoal menores de 18 (dezoito) anos em horário noturno de trabalho ou em serviços perigosos ou insalubres, não mantendo ainda, em qualquer trabalho, menores de 16 (dezesesseis) anos, salvo na condição de aprendizes, a partir de 14 (quatorze) anos.

LOCAL, data.

NOME

Cargo

- **Este anexo é um modelo e deve ser feito em papel timbrado do licitante;**



Prefeitura Municipal de Nova Esperança - PR

Av. Rocha Pombo, 1453 - Fone/Fax (44) 3252-4545

CNPJ: 75.730.994/0001-09 | www.novaesperanca.pr.gov.br

Gestão 2021 - 2024

ANEXO V - MODELO DE DECLARAÇÃO DE NÃO PARENTESCO

Declaramos, para os devidos fins e especialmente no que se referir ao Pregão Eletrônico **Nº 107/2022**, que a proponente _____, com sede _____, inscrita no CNPJ/MF sob n. _____ e com Inscrição Estadual n. _____, neste ato representada por seu(s) (qualificação(ões) do(s) outorgante(s)), Srs(as)._____, portadores(as) da Cédula de Identidade RG n. _____ e inscrito(s) no CPF sob n. _____, **DECLARA**, que não possui em seu quadro societário servidor público da ativa, ou empregado de empresa pública ou de sociedade de economia mista.

LOCAL, data.

NOME
Cargo

- Este anexo é um modelo e deve ser feito em papel timbrado do licitante;



Prefeitura Municipal de Nova Esperança - PR

Av. Rocha Pombo, 1453 - Fone/Fax (44) 3252-4545

CNPJ: 75.730.994/0001-09 | www.novaesperanca.pr.gov.br

Gestão 2021 - 2024

ANEXO VI - MINUTA DA ATA DE REGISTRO DE PREÇOS

ATA DE REGISTRO DE PREÇOS N. ____/____
PREGÃO ELETRÔNICO N. ____/____
PROCESSO N. ____/____

Aos ____ dias do mês de _____ de xxxx, na sede do Município de _____, situada a _____, o **MUNICÍPIO DE _____**, inscrita no CNPJ nº _____, situada na _____ nº _____, CEP: _____, na cidade de _____, Estado do Paraná, representada neste ato pelo Prefeito (a) Municipal, o (a) Senhor (a) _____, estado civil, nacionalidade, portador (a) da cédula de identidade n. _____, e inscrito (a) no Cadastro de Pessoas Físicas sob o n. _____, residente e domiciliado na cidade de _____ - _____ e do outro lado a proponente _____ inscrita no CNPJ sob n. _____ com sede na Rua _____, n. _____, Bairro _____, na cidade de _____, representada neste ato pelo representante legal **NOME**, brasileiro, estado civil, portador da cédula de identidade n. _____, e inscrito no Cadastro de Pessoas Físicas sob o n. _____, residente e domiciliado no endereço _____, na cidade de cidade – UF, nos termos da Lei Federal n. 10.520/2002, Lei complementar n. 123/2006 e, subsidiariamente, pela Lei nº 8.666/93 e alterações posteriores todos representados conforme documento de credenciamento ou procuração inserta nos autos, resolvem registrar os preços, conforme decisão exarada no processo administrativo supracitado devidamente **HOMOLOGADA**, consoante as seguintes cláusulas e condições:

CLÁUSULA PRIMEIRA - DO OBJETO

1.1 - O objeto da presente Ata de Registro de Preços **para contratação de empresa para confecção e fornecimento de Uniforme Escolar e Mochila Escolar, conforme solicitação da Secretaria Municipal de Educação**, nas quantidades, forma e condições estabelecidas no Edital em epígrafe e seus Anexos, com o objetivo de formar o Sistema de Registro de Preços da Administração Pública Municipal para contratações futuras.

1.2 - Este instrumento não obriga a Administração a firmar contratações nas demandas estimadas ou adquirir, exclusivamente por seu intermédio, os itens referidos na cláusula primeira, podendo realizar licitações específicas, obedecida a legislação pertinente, sem que, desse fato, caiba recurso ou indenização de qualquer espécie aos detentores do registro de preços, sendo-lhes assegurada a preferência de fornecimento, em igualdade de condições.

CLÁUSULA SEGUNDA- DA VIGÊNCIA DA ATA DE REGISTRO DE PREÇOS

2.1 - A ata de registro de preços resultante deste certame terá a vigência de 12 (doze) meses, a contar da data de assinatura.

2.2 – O presente instrumento ficará disponível até 30 (trinta) dias no departamento de Licitações do Município de Nova Esperança – PR, após a data de sua assinatura para que a contratada retire sua via assinada. Findo o referido prazo o mesmo será descartado.

CLÁUSULA TERCEIRA – DOS USUÁRIOS DA ATA DE REGISTRO DE PREÇOS

3.1 - A Ata de Registro de Preços será utilizada pela Secretaria Municipal de Educação.

3.2 - Caberá ao usuário da Ata de Registro de Preços deste Município a responsabilidade, após o registro de preços, pelo controle do cumprimento de todas as obrigações relativas ao fornecimento, inclusive aplicação das sanções previstas neste edital.

3.3 – Caberá ainda informar ao Órgão Gerenciador do Sistema de Registro de Preços, do não comparecimento da fornecedora para a retirada da nota de empenho ou instrumento equivalente, conforme o caso, visando à convocação dos remanescentes e aplicação das penalidades cabíveis ao fornecedor faltoso.

CLÁUSULA QUARTA - DA ENTREGA DOS PRODUTOS E SEU RECEBIMENTO

4.1 - A entrega dos produtos será em 30 (trinta) dias corridos, após recebimento da Ordem de Serviço/Nota de Empenho.

4.2 - Os produtos poderão ser rejeitados, no todo ou em parte, quando em desacordo com as especificações constantes no Termo de Referência e na proposta, devendo ser corrigidos/refeitos/substituídos no prazo fixado pelo fiscal do contrato, às custas da Contratada, sem prejuízo da aplicação de penalidades.

4.3 - Os itens serão entregues no seguinte local e horário: Secretaria Municipal de Educação e Cultura, localizada na Avenida Felipe Camarão, nº 480, Centro, Nova Esperança – PR, das 8h às 11 h e das 13h às 17h.

CLÁUSULA QUINTA – DA CONTRATAÇÃO

5.1 - As obrigações decorrentes do fornecimento dos Materiais constantes do Registro de Preços serão firmadas com a Prefeitura Municipal, observada as condições estabelecidas neste edital e no que dispõe o art. 62 da Lei n. 8.666/1993, e será formalizada através de instrumento de contrato.

5.2 - A adjudicatária deverá assinar a Ata de Registro de Preços dentro do prazo de 05 (cinco) dias úteis, contados da notificação enviada pelo Departamento de Licitações, na forma definida por esta Administração em conformidade com o item 14.3 do edital.

5.3 - O prazo concedido para assinatura da ata poderá ser prorrogado uma única vez, por igual período, e desde que ocorra motivo justificado e aceito pela Administração.

5.4 - A licitante vencedora não poderá subcontratar, subempreitar, ceder ou transferir, total ou parcialmente o objeto da presente licitação.



Prefeitura Municipal de Nova Esperança - PR

Av. Rocha Pombo, 1453 - Fone/Fax (44) 3252-4545

CNPJ: 75.730.994/0001-09 | www.novaesperanca.pr.gov.br

Gestão 2021 - 2024

CLÁUSULA SEXTA – DAS OBRIGAÇÕES DA CONTRATADA

6.1 - Manter durante todo o contrato as condições de habilitação e qualificação previstas no Edital, informando ao Pregoeiro (a) a ocorrência de qualquer alteração nas referidas condições;

6.2 - Atender as condições descritas no Anexo I – Termo de Referência e do contrato.

6.3 - Fornecer produto de boa qualidade e em boas condições, de acordo com o disposto neste Edital e seus anexos, assim como em sua proposta de preços;

6.4 - Arcar com todos os ônus necessários ao completo fornecimento do objeto licitado, incluindo taxas, inclusive administrativa, e emolumentos, seguros, impostos, encargos sociais e trabalhistas, transportes, despesas administrativas, bem como quaisquer despesas referentes ao fornecimento do objeto contratado;

6.5 - Responder por quaisquer danos de qualquer natureza, que venha a sofrer seus empregados, terceiros ou a Contratada, em razão de acidentes ou de ação, ou de omissão, dolosa ou culposa, de preposto da Contratada ou de quem em seu nome agir, decorrentes do fornecimento do objeto contratado;

6.6 - Não transferir a terceiros, por qualquer forma, nem mesmo parcialmente, as obrigações assumidas, nem subcontratar qualquer das prestações a que está obrigada, sem prévio assentimento por escrito da Contratante;

6.7 - Em tudo agir segundo as diretrizes da Contratante.

CLÁUSULA SÉTIMA – DAS OBRIGAÇÕES DA CONTRATANTE

7.1 - Acompanhar e fiscalizar a execução do fornecimento do objeto contratado através de servidores especialmente designados;

7.2 - Vetar o recebimento de qualquer material que considerar incompatível com as especificações apresentadas na proposta da Contratada, que possa ser inadequado, nocivo ou danificar seus bens patrimoniais ou ser prejudicial à saúde dos servidores;

7.3 - Atestar as notas fiscais e/ou faturas após a efetiva entrega dos produtos, objeto desta licitação;

7.4 - Efetuar o(s) pagamento(s) à Contratada, conforme estabelecido no Edital;

7.5 - Aplicar à Contratada as sanções administrativas regulamentares e contratuais, quando necessário;

7.6 - Prestar as informações e os esclarecimentos que venham a ser solicitados pela Contratada.

CLÁUSULA OITAVA – DO PREÇO E REVISÃO

8.1 - Os preços registrados serão fixos e irrevogáveis durante a vigência da Ata de Registro de Preços.

8.2 - Extraordinariamente, o beneficiário do registro, em função de imprevistos que altere significativamente a correspondência entre os encargos do contratado e a remuneração por parte deste Município, poderá solicitar a atualização dos preços vigentes através de solicitação formal à Secretaria interessada, instruída com documentos que comprovem a procedência do pedido, tais como: notas fiscais de aquisição dos produtos, matérias-primas e componentes, ou de outros documentos que comprovem a ocorrência de fatos imprevisíveis, ou previsíveis, porém de consequências incalculáveis, retardadores ou impeditivos da execução do ajustado. Até a decisão final da Administração, a qual deverá ser prolatada em até 30 (trinta) dias a contar da entrega completa da documentação comprobatória, o fornecimento do produto, quando solicitado pela Administração, deverá ocorrer normalmente e pelo preço registrado em vigor.

8.3 - A atualização não poderá ultrapassar o preço praticado no mercado e deverá manter a diferença percentual apurada entre o preço originalmente constante da proposta e o preço de mercado vigente à época.

8.4 - Independentemente da solicitação de que trata o sub item 8.2, o contratante poderá a qualquer momento reduzir os preços registrados, de conformidade com os parâmetros de pesquisa de mercado realizada ou quando alterações conjunturais provocarem a redução dos preços praticados no mercado nacional e/ou internacional.

8.5 - Na ocorrência do preço registrado tornar-se superior ao preço praticado no mercado, a Órgão Gerenciador do SRP notificará a fornecedora com o menor preço registrado para o item visando a negociação para a redução de preços e sua adequação ao do mercado, mantendo o mesmo objeto cotado, qualidade e especificações.

8.6 - Dando-se por infrutífera a negociação de redução dos preços, a Comissão de Licitação formalmente desonerará a fornecedora em relação ao item e cancelará o seu registro, sem prejuízos das penalidades cabíveis.

CLÁUSULA NONA – DO CONTROLE E FISCALIZAÇÃO DA EXECUÇÃO DA ENTREGA DOS PRODUTOS

9.1 - O acompanhamento e a fiscalização da execução do contrato consistem na verificação da conformidade a entrega dos produtos alimentícios, ser de forma assegurar o perfeito cumprimento do ajuste, devendo ser exercidos por um ou mais representantes da Contratante, especialmente designados, na forma dos arts. 67 e 73 da Lei nº 8.666, de 1993, e do art. 6º do Decreto nº 2.271, de 1997.

9.2 - A verificação da adequação da prestação do serviço (entrega dos produtos) deverá ser realizada com base nos critérios previstos no Termo de Referência.

9.3 - O fiscal ou gestor do contrato, ao verificar que houve subdimensionamento da produtividade pactuada, deverá comunicar à autoridade responsável para que esta promova a adequação contratual à produtividade efetivamente necessária, respeitando-se os limites de alteração dos valores contratuais previstos no § 1º do artigo 65 da Lei nº 8.666, de 1993.

9.4 - A conformidade do serviço prestado e, ou entrega dos produtos, deverá ser verificada juntamente com o documento da Contratada que contenha a relação detalhada dos mesmos, de acordo com o estabelecido no Termo de Referência e na proposta, informando as respectivas quantidades e especificações técnicas.



Prefeitura Municipal de Nova Esperança - PR

Av. Rocha Pombo, 1453 - Fone/Fax (44) 3252-4545

CNPJ: 75.730.994/0001-09 | www.novaesperanca.pr.gov.br

Gestão 2021 - 2024

9.5 - O representante da Contratante deverá promover o registro das ocorrências verificadas, adotando as providências necessárias ao fiel cumprimento das cláusulas contratuais, conforme o disposto nos §§ 1º e 2º do art. 67 da Lei nº 8.666, de 1993.

9.6 - O descumprimento total ou parcial das demais obrigações e responsabilidades assumidas pela Contratada ensejará a aplicação de sanções administrativas na legislação vigente, podendo culminar em rescisão contratual, conforme disposto nos artigos 77 e 80 da Lei nº 8.666, de 1993.

9.7 - Fica designada servidor (a) - Leonardo Belz Morlotti Lopes, matrícula 3889, para exercer a fiscalização e o acompanhamento do objeto do contrato, nos termos disciplinados nos art. 58, III e 67 da Lei federal nº.8.666/93.

9.8 - Fica designado, como fiscal substituta (a) servidor (a) Marcelo de Oliveira, matrícula nº 2959, portador (a) da CI/RG nº 9.887.796-7 e inscrito (a) no CPF/MF nº 075.872.889-10, para exercer a fiscalização e o acompanhamento do objeto do contrato, nos termos disciplinados nos art. 58, III e 67 da Lei federal nº 8.666/93.

9.9 - A fiscalização de que trata esta cláusula não exclui nem reduz a responsabilidade da Contratada, inclusive perante terceiros, por qualquer irregularidade, ainda que resultante de imperfeições técnicas, vícios redibitórios, ou emprego de material inadequado ou de qualidade inferior e, na ocorrência desta, não implica em corresponsabilidade da Contratante ou de seus agentes e prepostos, de conformidade com o art. 70 da Lei nº 8.666, de 1993.

CLÁUSULA DÉCIMA – DO PAGAMENTO

10.1 - O pagamento, decorrente da entrega dos produtos objeto desta licitação, será efetuado mediante crédito em conta corrente, no prazo de 30 (trinta), contados do recebimento dos produtos constantes em cada autorização de fornecimento, após a apresentação da respectiva documentação fiscal, devidamente atestada pelo setor competente, conforme dispõe o art. 40, inciso XIV, alínea "a", combinado com o art. 73, inciso II, alínea "b", da Lei nº 8.666/93 e alterações.

a) A proponente deverá apresentar junto com a Nota fiscal/fatura, a CND federal conjunta, Certidão Negativa de Débitos Trabalhista e Certificado de Regularidade de Situação (CRS) perante o Fundo de Garantia do Tempo de Serviço – FGTS em plena validade e a cópia da respectiva nota de empenho.

10.2 - Ocorrendo erro na documentação fiscal de cobrança, esta será devolvida e o pagamento será suspenso para que a prestadora tome as medidas necessárias, passando o prazo para o pagamento a ser contado a partir da data da reapresentação do mesmo.

10.3 - Na hipótese de devolução, a nota fiscal/fatura será considerada como não apresentada, para fins de atendimento das condições contratuais.

10.4 - Na pendência de liquidação da obrigação financeira em virtude de penalidade ou inadimplência contratual o valor será descontado da fatura ou créditos existentes em favor da prestadora.

10.5 - O Município de Nova Esperança-PR, não pagará, sem que tenha autorização prévia e formal nenhum compromisso que lhe venha a ser cobrado diretamente por terceiros, sejam ou não instituições financeiras.

10.6 - Os eventuais encargos financeiros, processuais e outros, decorrentes da inobservância, pela prestadora, de prazo de pagamento, serão de sua exclusiva responsabilidade.

CLÁUSULA DÉCIMA PRIMEIRA – DAS PENALIDADES

11.1 – Pela inexecução total ou parcial das obrigações assumidas, garantida a defesa prévia, a Administração poderá aplicar à Contratada, além das sanções previstas nos artigos 86 a 88 da Lei n. 8.666/1993, no art. 7º da Lei n. 10.520/2002 e no art. 8º da Instrução Normativa 37/2009 do Tribunal de Contas do Estado do Paraná, as seguintes sanções:

- a) Advertência escrita;
- b) Multa;
- c) Suspensão temporária de participar em licitação e impedimento de contratar com o Município de Nova Esperança-PR;
- d) Declaração de inidoneidade para licitar ou contratar com a Administração Pública;
- e) Impedimento de licitar e contratar com o Município e descredenciamento no sistema de cadastramento de fornecedores do municipal.

11.2 – A **advertência escrita** será aplicada ao contratado quando se tratar de infração leve, a juízo da fiscalização, no caso de descumprimento das obrigações e responsabilidades assumidas neste contrato ou, ainda, no caso de outras ocorrências que possam acarretar prejuízos à CONTRATANTE, desde que não caiba a aplicação de sanção mais grave;

11.3 - Será aplicada **multa** nas seguintes condições:

11.3.1 – No caso de **atraso injustificado** na execução do objeto, será aplicada multa sobre o valor da parcela inadimplida, por dia de atraso, nas seguintes proporções:

a) 0,5% (zero vírgula cinco por cento) – até o 10º (décimo) dia de atraso;

b) 1,0% (um por cento) – a partir do 11º (décimo primeiro) dia de atraso, até o limite de 30 (trinta) dias de atraso, a partir de quando será considerada inexecução parcial ou total do objeto.

11.3.2 – No caso de reincidência, será aplicada a multa de 1,0% (um por cento) sobre o valor da parcela inadimplida, por dia de atraso, até o limite de 15 (quinze) dias de atraso, a partir de quando será considerada inexecução parcial ou total do objeto.



Prefeitura Municipal de Nova Esperança - PR

Av. Rocha Pombo, 1453 - Fone/Fax (44) 3252-4545

CNPJ: 75.730.994/0001-09 | www.novaesperanca.pr.gov.br

Gestão 2021 - 2024

11.3.3 – A partir do 31º (trigésimo primeiro) dia de atraso injustificado na entrega do(s) produto(s), ficará configurada a inexecução total ou parcial do contrato e a Administração poderá, garantida a defesa prévia, aplicar à contratada multa de 20% (vinte por cento) sobre o valor total dos produtos não entregues, sem prejuízo das demais sanções previstas no Artigo 7º da Lei Federal 10.520/2002.

11.3.4 – Será configurada a **inexecução parcial** do objeto na hipótese de descumprimento parcial das obrigações e responsabilidades assumidas contratualmente que comprometam diretamente o objeto principal do contrato;

11.3.5 – Será configurada a **inexecução total** na hipótese de descumprimento total das obrigações e responsabilidades assumidas contratualmente que comprometam diretamente o objeto principal;

11.3.6 – No caso de reincidência ou quando a inexecução parcial também caracterizar abandono da execução do contrato, será aplicada a multa de 10% (dez por cento) sobre o valor da parte inadimplida.

11.3.7 – No caso de **inexecução total**, a multa aplicada será de 20% (vinte por cento) sobre o valor total do contrato.

11.3.8 - Pelo **descumprimento injustificado de outras obrigações** que não configurem inexecução total ou parcial do contrato ou mora no adimplemento, será aplicada multa de 1% (um por cento) sobre o valor total do contrato.

11.3.8.1. As obrigações às quais se refere o item 11.3.8. são aquelas que não comprometem diretamente o objeto principal do contrato, mas que ferem critérios e condições nele explicitamente previstos.

11.3.8.2. Em caso de reincidência, será aplicada a multa de 10% (dez por cento) sobre o valor total do contrato.

11.3.9 - A fixação da multa compensatória referida nos itens 11.3.1 a 11.3.3, 11.3.6 a 11.3.8 e 11.3.11, não obsta o ajuizamento de demanda buscando indenização suplementar em favor da **CONTRATANTE**, sendo o dano superior ao percentual referido.

11.3.10 - Quando a proponente não mantiver a sua proposta; apresentar declaração falsa; deixar de apresentar documento na fase de saneamento; ou por infração de qualquer outra cláusula contratual não prevista nos subitens anteriores, será aplicada multa compensatória e cláusula penal de 10% (dez por cento) sobre o valor total dos produtos cotados pela proponente, podendo ser cumulada com as demais sanções previstas no Artigo 7º da Lei Federal 10.520/2002.

11.3.11 – Caberá multa compensatória de 20% (vinte por cento) sobre o valor total da proposta ao licitante que se recusar injustificadamente, após ser considerado adjudicatário e dentro do prazo estabelecido pela Administração, a assinar o contrato, bem como aceitar ou retirar o instrumento equivalente, sem prejuízo de indenização suplementar em caso de perdas e danos decorrentes da recusa e da sanção de suspensão de licitar e contratar com o Município de Nova Esperança-PR, pelo prazo de até 02 (dois) anos, garantida a ampla defesa.

11.3.12 – Caberá multa compensatória de 5 % (cinco por cento) sobre o valor global atualizado do contrato, pela não manutenção das condições de habilitação e qualificação exigidas no instrumento convocatório;

11.3.13 – A penalidade de multa poderá ser aplicada de forma isolada ou cumulativamente com as demais.

11.3.14 – Quaisquer multas aplicadas deverão ser recolhidas aos cofres públicos da Municipalidade, em até 05 (cinco) dias úteis, contados de sua publicação no Órgão Oficial do Município, podendo, ainda, ser descontadas de qualquer fatura ou crédito existente, a critério da CONTRATANTE.

11.3.15 - Nas hipóteses referidas nos itens precedentes, após apuração efetuada através de processo administrativo, e não ocorrendo o pagamento perante a Administração, o valor da multa aplicada será inscrito na "Dívida Ativa", para cobrança judicial.

11.4 - Será aplicada a suspensão temporária de participação em licitação e impedimento de contratar com o Município de Nova Esperança-Pr, pelo prazo não superior a 02 (dois) anos, ao licitante quando:

a) Quando restar configurada a inexecução parcial ou total das obrigações assumidas no contrato.

11.5 - A **declaração de inidoneidade** será aplicada ao licitante que:

a) Fizer declaração falsa em qualquer fase da licitação;

b) Apresentar documento falso;

c) Frustrar ou fraudar, mediante ajuste, combinação ou qualquer outro expediente, o procedimento;

d) Afastar ou procurar afastar participante, por meio de violência, grave ameaça, fraude ou oferecimento de vantagem de qualquer tipo;

11.6 - Ficarão **impedido de licitar e contratar com o Município e descredenciado no sistema de cadastramento de fornecedores municipal**, pelo prazo de até 05 (cinco) anos, sem prejuízo das outras multas previstas em edital e no contrato e das demais cominações legais, o licitante que:

a) Convocado dentro do prazo de validade da sua proposta, não celebrar o contrato,

b) Deixar de entregar ou apresentar documentação falsa exigida para o certame,

c) Ensejar o retardamento da execução de seu objeto,

d) Não mantiver a proposta,

e) Falhar ou fraudar na execução do contrato,

f) Comportar-se de modo inidôneo ou

g) Cometer fraude fiscal,



Prefeitura Municipal de Nova Esperança - PR

Av. Rocha Pombo, 1453 - Fone/Fax (44) 3252-4545

CNPJ: 75.730.994/0001-09 | www.novaesperanca.pr.gov.br

Gestão 2021 - 2024

11.7 - As penalidades previstas no item anterior não se aplicarão aos licitantes remanescentes convocados em virtude da não aceitação da primeira colocada, ressalvado o caso de inadimplemento contratual, após a contratação de qualquer das proponentes.

CLÁUSULA DÉCIMA SEGUNDA – DO CANCELAMENTO DO PREÇO REGISTRADO

12.1 - A Ata de Registro de Preço será cancelada, automaticamente, por decurso do prazo de vigência ou quando não restarem fornecedores registrados e, por iniciativa dos Usuários da Ata de Registro de Preços deste Município quando:

- A licitante não formalizar o contrato decorrente do registro de preços e/ou não retirar o instrumento equivalente no prazo estipulado ou descumprir exigências da Ata de Registro de Preços, sem justificativa aceitável;
- Ocorrer qualquer das hipóteses de inexecução total ou parcial do instrumento de ajuste;
- Os preços registrados apresentarem-se superiores ao do mercado e não houver êxito na negociação;
- Der causa a rescisão administrativa do ajuste decorrente do registro de preços por motivos elencados no art. 77 e seguintes da Lei n. 8.666/83;
- Por razão de interesse público, devidamente motivado.

12.2 - Cancelado o Registro de Preço induzirá na convocação do fornecedor com classificação imediatamente subsequente.

12.3 - Será assegurado o contraditório e a ampla defesa do interessado, no respectivo processo, no prazo de 05 (cinco) dias úteis, contados da notificação ou publicação.

CLÁUSULA DÉCIMA TERCEIRA - DA DOTAÇÃO ORÇAMENTÁRIA

13.1 - As despesas decorrentes da contratação da presente licitação, correrão a cargo do Usuário da Ata de Registro de Preços, cujos Programas de Trabalho e Elementos de Despesas constarão nas respectivas notas de empenho, contrato ou documento equivalente, observada as condições estabelecidas neste edital e ao que dispõe o artigo 62, da Lei n. 8.666/93 e alterações.

06.010.12.361.0003.2.054.3.3.90.32.00.00. - 1103 -

06.010.12.361.0003.2.056.3.3.90.32.00.00. - 1107 -

06.011.12.365.0003.2.071.3.3.90.32.00.00. - 1103 -

06.011.12.365.0003.2.072.3.3.90.32.00.00. - 1104 -

06.011.12.365.0003.2.073.3.3.90.32.00.00. - 1000 -

CLÁUSULA DÉCIMA QUARTA – DO PREÇO REGISTRADO

14.1 - Considerando tratar-se de julgamento de licitação na modalidade de Pregão Eletrônico, tipo menor preço por item, HOMOLOGADO a classificação da proponente conforme abaixo especificado, objeto de publicação no Órgão de Imprensa Oficial deste município, ficam assim registrados:

ITEM	QUANT.	UNID	DESCRIÇÃO	MARCA	V.UNIT. PROPOSTO	V.TOTAL PROPOSTO

CLÁUSULA DÉCIMA QUINTA - DA PUBLICAÇÃO.

15.1 - O extrato da presente Ata de Registro de Preço será publicado no Órgão Oficial do Município.

CLÁUSULA DÉCIMA SEXTA – DAS DISPOSIÇÕES FINAIS

16.1 – Aos casos omissos aplicar-se-ão as demais disposições constantes da Lei Federal 10.520/2002, do Decreto nº 10.024/2019, na Lei Complementar nº 123, de 14 de dezembro de 2006 e, subsidiariamente, a Lei Federal 8.666/93 e suas alterações.

CLÁUSULA DÉCIMA SÉTIMA – DO FORO

17.1 - Fica eleito o foro da Comarca de Nova Esperança, Estado do Paraná, renunciando de qualquer outro, por mais privilegiado que seja, para processar as questões resultantes desta licitação e que não possam ser dirimida administrativamente.

PREFEITO MUNICIPAL

FORNECEDOR

TESTEMUNHAS:

Nome: _____

RG: _____

Nome: _____

RG: _____



Prefeitura Municipal de Nova Esperança - PR

Av. Rocha Pombo, 1453 - Fone/Fax (44) 3252-4545

CNPJ: 75.730.994/0001-09 | www.novaesperanca.pr.gov.br

Gestão 2021 - 2024

ANEXO VII - MODELO DE DECLARAÇÃO DE ADESÃO AO SISTEMA ELETRÔNICO DE LICITAÇÕES DA BLL

Natureza do Licitante (Pessoa Física ou Jurídica)	
Razão Social:	
Ramo de Atividade:	
Endereço:	
Complemento:	Bairro:
Cidade:	UF:
CEP:	CNPJ:
Telefone Comercial:	Inscrição Estadual:
Representante Legal:	RG:
E-mail:	CPF:
Resp. Financeiro:	
E-mail Financeiro:	Telefone:
ME/EPP: () SIM () Não	

1. Por meio do presente Termo, o Licitante acima qualificado manifesta sua adesão ao Regulamento do Sistema Eletrônico de Pregões Eletrônicos da Bolsa de Licitações e Leilões do Brasil, do qual declara ter pleno conhecimento, em conformidade com as disposições que seguem.

2. São responsabilidades do Licitante:

- i. Tomar conhecimento de e cumprir todos os dispositivos constantes dos editais de negócios dos quais venha a participar;
- ii. Observar e cumprir a regularidade fiscal, apresentando a documentação exigida nos editais para fins de habilitação nas licitações em que for vencedor;
- iii. Observar a legislação pertinente, bem como o disposto nos Estatutos Sociais e nas demais normas e regulamentos expedidos pela Bolsa de Licitações e Leilões do Brasil, dos quais declara ter pleno conhecimento;
- iv. Designar pessoa responsável para operar o Sistema Eletrônico de Licitações.
- v. Pagar a taxa pela utilização do Sistema Eletrônico de Licitações.

3. O Licitante reconhece que a utilização do sistema eletrônico de negociação implica o pagamento de taxas de utilização, conforme previsto no Anexo IV do Regulamento Sistema Eletrônico de Licitações da Bolsa de Licitações e Leilões do Brasil.

4. O Licitante autoriza a Bolsa de Licitações e Leilões a expedir boleto de cobrança bancária referente às taxas de utilização ora referidas, nos prazos e condições definidos no Anexo IV do Regulamento Sistema Eletrônico de Licitações da Bolsa de Licitações e Leilões.

5. (cláusula facultativa – para caso de uso de Célula de Apoio (Corretoras) O Fornecedor/Comprador outorga plenos poderes à sociedade corretora abaixo qualificada, nos termos dos artigos 653 e seguintes do Código Civil Brasileiro, para o fim específico de credenciá-lo e representá-lo nos negócios de seu interesse realizados por meio do Sistema Eletrônico de Licitações da Bolsa de Licitações e Leilões do Brasil, podendo a sociedade corretora, para tanto:

- i. Declarar que conhece e atende as condições de habilitação previstas no Edital;
- ii. Apresentar lance de preço;
- iii. Apresentar manifestação sobre os procedimentos adotados pelo pregoeiro;
- iv. Solicitar informações via sistema eletrônico;
- v. Interpor recursos contra atos do pregoeiro;
- vi. Apresentar e retirar documentos;
- vii. Solicitar e prestar declarações e esclarecimentos;
- viii. Assinar documentos relativos às propostas;



Prefeitura Municipal de Nova Esperança - PR

Av. Rocha Pombo, 1453 - Fone/Fax (44) 3252-4545

CNPJ: 75.730.994/0001-09 | www.novaesperanca.pr.gov.br

Gestão 2021 - 2024

- ix. Emitir e firmar o fechamento da operação; e
- x. Praticar todos os atos em direito admitidos para o bom e fiel cumprimento do presente mandato, que não poderá ser substabelecido.

Célula de Apoio (corretora):
Endereço:
CNPJ:

6. O presente Termo de Adesão é válido por 12 meses, podendo ser rescindido ou revogado, a qualquer tempo, pelo Licitante, mediante comunicação expressa, sem prejuízo das responsabilidades assumidas durante o prazo de vigência ou decorrentes de negócios em andamento.

Local e data: _____

Assinatura: _____

- **Assinaturas com reconhecimento de firma em cartório**
- **Obrigatório reconhecer firma (em cartório) das assinaturas e anexar copia do contrato social e ultimas alterações e/ou breve relato e/ou contrato consolidado (autenticadas).**



Prefeitura Municipal de Nova Esperança - PR

Av. Rocha Pombo, 1453 - Fone/Fax (44) 3252-4545

CNPJ: 75.730.994/0001-09 | www.novaesperanca.pr.gov.br

Gestão 2021 - 2024

ANEXO AO TERMO DE ADESÃO AO SISTEMA ELETRÔNICO DE LICITAÇÕES DA BOLSA DE LICITAÇÕES E LEILÕES DO BRASIL - (LICITANTE DIRETO)

INDICAÇÃO DE USUÁRIO DO SISTEMA

Razão Social do Licitante:		
CNPJ/CPF:		
Operadores		
1	Nome:	
	CPF:	Função:
	Telefone:	Celular:
	Fax:	E-mail:
2	Nome:	
	CPF:	Função:
	Telefone:	Celular:
	Fax:	E-mail:
3	Nome:	
	CPF:	Função:
	Telefone:	Celular:
	Fax:	E-mail:

O Licitante reconhece que:

- i. A Senha e a Chave Eletrônica de identificação do usuário para acesso ao sistema são de uso exclusivo de seu titular, não cabendo à Bolsa nenhuma responsabilidade por eventuais danos ou prejuízos decorrentes de seu uso indevido;
- ii. O cancelamento de Senha ou de Chave Eletrônica poderá ser feito pela Bolsa, mediante solicitação escrita de seu titular ou do Licitante;
 - iii. *A perda de Senha ou de Chave Eletrônica ou a quebra de seu sigilo deverá ser comunicada imediatamente à Bolsa, para o necessário bloqueio de acesso; e*
- iv. O Licitante será responsável por todas as propostas, lances de preços e transações efetuadas no sistema, por seu usuário, por sua conta e ordem, assumindo-os como firmes e verdadeiros; e o não pagamento da taxa ensejará a sua inclusão no cadastro de inadimplentes da Bolsa, no Serviço de Proteção de Crédito e no SERASA e ao automático cancelamento de sua Senha ou de Chave Eletrônica.

Local e data: _____

- **Assinaturas com reconhecimento de firma em cartório**

CUSTO PELA UTILIZAÇÃO DO SISTEMA

– SOMENTE PARA O **FORNECEDOR VENCEDOR**

Pregões Eletrônicos, Pregões Presenciais em formato WEB; Pregões Eletrônicos de Compra Direta, Cotação Eletrônica de Preços:

Não optantes pelo sistema de registro de preços.

- 1,5% (Um e meio por cento) sobre o valor do lote adjudicado, com vencimento em 45 dias após a adjudicação – limitado ao teto máximo de R\$ 600,00 (seiscentos reais) por lote adjudicado, cobrados mediante boleto bancário em favor da Bolsa de Licitações e Leilões do Brasil.



Prefeitura Municipal de Nova Esperança - PR

Av. Rocha Pombo, 1453 - Fone/Fax (44) 3252-4545

CNPJ: 75.730.994/0001-09 | www.novaesperanca.pr.gov.br

Gestão 2021 - 2024

Optantes pelo sistema de registro de preços:

- 1,5% (Um e meio por cento) sobre o valor do lote adjudicado, com vencimento parcelado em parcelas mensais (equivalentes ao número de meses do registro) e sucessivas com emissão do boleto em 60(sessenta) dias após a adjudicação – com limitação do custo de R\$ 600,00 (seiscentos reais) por lote adjudicado, cobrados mediante boleto bancário em favor da Bolsa de Licitações e Leilões do Brasil.

O não pagamento dos boletos acima mencionados sujeitam o usuário ao pagamento de multa de 10% e juros moratórios de 1% ao mês, assim como inscrição em serviços de proteção ao crédito (SPC/ SERASA e OUTRO) e cadastro dos inadimplentes da Bolsa e ao automático cancelamento de sua Senha ou de Chave Eletrônica.

Em caso de cancelamento pelo órgão promotor (comprador) do pregão realizado na plataforma, o licitante vencedor receberá a devolução dos valores eventualmente arcados com o uso da plataforma eletrônica no respectivo lote cancelado.

DA UTILIZAÇÃO DE CÉLULAS DE APOIO (CORRETORAS) ASSOCIADAS

A livre contratação de sociedades CÉLULAS DE APOIO (corretoras) para a representação junto no sistema de PREGÕES, não exime o licitante do pagamento dos custos de uso do sistema da BLL. A corretagem será pactuada entre os interessados de acordo com as regras usuais do mercado.

CUSTO PELA UTILIZAÇÃO DO SISTEMA – EMPRESAS PRIVADAS

– SOMENTE PARA **O FORNECEDOR VENCEDOR**

- Pregões Eletrônicos, Pregões em formato Web ou Cotações Eletrônicas:

- 1,5% (Um e meio por cento) sobre o valor da adjudicação do lote, com vencimento em 45 dias após a adjudicação – limitado ao teto máximo de R\$ 600,00 (seiscentos reais) por lote adjudicado, cobrados mediante boleto bancário em favor da Bolsa de Licitações e Leilões do Brasil.

O não pagamento dos boletos acima mencionados sujeitam o usuário ao pagamento de multa de 10% e juros moratórios de 1% ao mês, assim como inscrição em serviços de proteção ao crédito (SPC/ SERASA e OUTROS) e cadastro dos inadimplentes da Bolsa e ao automático cancelamento de sua Senha ou de Chave Eletrônica.

DA UTILIZAÇÃO DE CÉLULAS DE APOIO (CORRETORAS) ASSOCIADAS

A livre contratação de sociedades CÉLULAS DE APOIO (corretoras) para a representação junto no sistema de PREGÕES, não exime o licitante do pagamento dos custos de uso do sistema da BLL. A corretagem será pactuada entre os interessados de acordo com as regras usuais do mercado.

DAS RESPONSABILIDADES COMO LICITANTE/FORNECEDOR

Como Licitante/Fornecedor, concordamos e anuímos com todos termos contidos neste anexo e nos responsabilizamos por cumpri-lo integralmente em seus expressos termos.

Local e data: _____

Assinatura: _____

- **Assinaturas com reconhecimento de firma em cartório**
- **Obrigatório reconhecer firma (em cartório) das assinaturas e anexar cópia do contrato social e últimas alterações e/ou breve relato e/ou contrato consolidado (autenticadas).**